盛京時報

陰曆乙亥十月五日
昭和十年十月卅一日
西曆一千九百卅五年

本報價目 本埠每份每月一圓四角(國幣) 外埠郵費在內每份每月一圓四角(國幣) 零售每份五分(國幣)
廣告刊費五號字每行十三字一日一圓(國幣) 長期另議
發行人 染谷保藏　編輯人 菊池貞二　印刷人 東光明
發行所 奉天隅田町九番地 盛京時報社
電話 營業部 編輯部 印刷部
支社 新京 哈爾濱 大連 營口 安東 北平 天津 大阪

時論

美國之白銀政策與中國

日前紐約商會上書美總統羅斯福財長毛根韜及其國會。主張廢止美國購銀法案。其中有謂『購銀政策顯然僅為一黨謀利益原則上既不健全。實施上又害多利少。故事理明白之公民。宜皆提出切實抗議』。準此而觀。則一年四個月來之美國購銀運動。今已由其銀派柱石畢德門與湯姆斯之內訌。而進於紐約商人之以書面要求廢止購銀。其前途發展之影響如何?誠為舉世所屬目。而於與白銀問題休戚相關之中國。詎容吾人之忽視歟!

溯自美國實施白銀法案及宣佈白銀國有以來。以銀價之不斷提高。由每盎斯三角左右提至七角七分以上。於是各國白銀相率運集於美。依美國漢迪哈曼公司之調查。去歲世界產銀額為一萬八千一百二十萬盎斯。美國所吸收者為二萬五千五百萬盎斯。其中由中國運往者。竟達二萬萬盎斯之鉅。遠超於世界產額之上。而佔吸收總量五分之四。是可見其購銀政策與中國關係之切為何如也。以遠東用銀國家如中國。白銀大量外流之結果。國民經濟。頓感威脅。其反映於中美貿易關係者。尤為顯著。試觀民國二十二年美國輸華商品之數字。為二九七●四六八(單位千元)。而二十三年則為二七一●七三二。較之上年。其對華入超則由一八四●三三二減縮至一七七●二九七。此種現象。雖可謂為中國市場之衰落。然由美國本身言。則吸收白銀之足以構成中國市場衰落。轉而障碍其對華貿易之進展。此為世界人士所公認。亦美國所不能否認。故謀繁榮遠東市場安定國際滙兌者。鮮不以美國之繼續提高銀價為憾事。今紐約商會能突破重圍。上書直陳廢止購銀法案。是為有力而當然之反應。初非以民族情感之差異而有所不同也。

惟吾人於獲聞美商廢止購銀建議之餘。仍應認明問題之焦點。即往年之金貴銀賤。曾予中國社會以强烈之刺激。而美國購銀政策實行後之銀價上漲。復予中國國民經濟以嚴重打擊。是皆中國所疾首痛心。然今日傳美國之放棄白銀政策。乃致銀價重見暴跌。設使實行放棄而銀價更跌。是又非中國之利也。良以銀價之暴漲暴跌。其波動所及。均與中國經濟發生有機之聯繫。即今日中國所求。斷非疾首痛心於銀貴而快意於今後之銀賤。所求者乃為匯兌之安定與白銀問題之解決。抑更就美國之政策言之。僅有紐約商會之建議。初不應視為美國業已放棄銀政策。因美國當局是否接受此建議。尚不容遽作肯定之辭。即使美國當局有適可而止與急流勇退之策劃。亦仍有待於合法之程序。斷非取舍之於俄頃。然則悲歎褒貶於美國政策之進止。不亦可以已歟!所可注意者。假定美國放棄其原來之購銀政策。則往後美國之於白銀是否取放任態度是也。夫以美國在世界經濟所佔之地位而言。世界之金銀貴賤。殆視美國之政策而轉移。彼無宰制中國市場之主觀意識。亦不以操縱金銀比價使之劇變而為加害於中國之商戰策略。然客觀之事實結果所示。則中國市場榮枯之被動於金銀貴賤關係者。卻輒仰美國政策之鼻息而頻年受其巨害。同時以前述兩年來之中美貿易狀態反證之。則在中國之為巨害者。美國又何嘗不自受其惡影響!是故本問題之於中國。固以亟求擺脫所處之被動地位為上計。顧在今日言之為太奢。無已。惟有在此美國購銀政策動搖之日。希望美國之所以繼購銀政策之後者。絕非放任於金銀之貴賤。乃為兼顧用金與用銀國家雙方之利益。善用其在世界經濟所佔之地位。所挾之權威。而謀比價與匯兌之相當安定!(時事新報)

鴉片與華工

法提報告中國側贊成 國際勞工會明年討論

日內瓦訊云、國際勞工局理事會、今晨討論法國勞工代表石屋之關於殖民地勞工吸食鴉片之報告書、該報告書題為鴉片與勞工、其中撮述勞工吸食鴉片之概況尤注意於緬甸、海峽殖民地、馬來聯邦、婆羅洲薩拉瓦克、英屬北婆羅洲、荷屬印度、暹羅、印度、支那、廣州灣、香港、澳門、台灣、關東租借地、及南滿鐵路區域、菲律賓等地、中華工受毒情形、其結論計有八點、一、就調查各殖民地所得、進口華工甚多染有烟癖、至在各殖民地出生之華人、則不若進口華工吸食鴉片之多、且土著勞工之與華工接觸、及在同一狀況下工作者、亦染烟癖、二、關於招募勞工、雖無證據可證明有利用勞工人吸食鴉片之事、但在香港工人住區中、頗多私吸鴉片之事、而此等區域、又為招募及非招募華工聚集之處、三、地方當局之採取方法、以偵查防止鴉片吸食之利用、或防烟民之進口及招募、頗不見諸實行、四、關於僱用工人方面、迄無利用吸食鴉片之證據、但吸食鴉片之結果、足以妨碍工人更換工作之自由、則屬可能、五、烟民將其工資所得、銷耗於吸食毒物、至負債纍纍、數見不鮮、六、鴉片足以減少吸食者之生活能力、及工作效率、有時在吃重工作中、或因吸食鴉片而獲暫時之興奮、但不能持久、七、吸食鴉片使體力衰弱且烟民之死亡率、高於常人、病者亦較常人為多、八、吸食鴉片共影響於生命及工作確有證據、中國代表包華國發言、贊成石氏之提議、並稱報告詳實而公正、蓋因受烟毒之犧牲、華工確居多數也、包氏謂、本問題雖不直接屬於勞工局之職守、但勞工局之主要目的、在保護勞工並改善其狀況、鴉片嗜好既在西方列强之遠東殖民地為害勞工如此其甚、勞工局設坐視不顧則於職守有虧、況工人宿染鴉片嗜好之主因、本由於工作情況、關於今後應取之步驟、包氏對石氏之建議、極表贊同、最後西班牙勞工代表馬併特、對包氏之演說、熱烈贊成、理事會遂決議應將石氏之報告書予以刊行、並提出於明年之國際勞工大會云、

蘇聯走向民主政治(二)

無產階級專政的制度是認工人為唯一的階級、能直接影響國家政策的形成、享有特權地位、比農民所享的利益多、比那被剝奪公權的資產階級的殘餘享有更多的權利、蘇俄專政的最大特點就是獨占性或排他性、這是一種袒護一方、排斥他方的差別待遇、站在這種社會金字塔的絕頂上的是工人、但實際上負着統治國家重任的是那些最熱心、最虔誠、最有信心的工人、和以勞動階級名義而工作的智識份子、合起來、他們形成共產黨、它是無產階級的先鋒與主腦、所有的人民委員都是黨員、黨員都担任着最困苦的工作、站在戰線的最前面、一切的一切都以黨為中心、史達林在蘇聯政府中並沒有很高的地位、他掌握大權、因為是黨的領袖、所以離開共產黨、今日的蘇聯政治是不能理解的、

但加入黨籍不是一件容易的事、有時竟完全不許入黨、平時入黨須經過很難的預備時期、非得他的教育程度、政治上的忠實可靠、和自制能力都能達一定標準才能取得黨員的資格、黨員也常受試驗與清算、並且時常因為瀆職、工作懈怠、政治能力不足而被開除、所以黨員資格也是獨佔的或排他的、正如統治階級不是一切公民而是工人、那些身為黨員、為全國生活主宰的只是少數人、因此如果非無產階級的人也和無產階級站在平等地位、共產黨員和非共產黨員不再受差別待遇、那些飽爾希維克專政的基本觀念便會推翻、今日的情形正是這樣、

蘇聯無產階級的特殊地位將成過去了、從前工人是唯一支持蘇維埃制度的人、一般農民和智識階級在政治上大多數是漠不關心或竟取敵視態度的、智識階級反對飽爾希維主義的代價是苦痛的虐待、以一九三〇、一九三一兩年最兇、當時有數千工程師或自由職業者因有反動嫌疑而被捕、但在蘇聯歷史上常見的事是、一種運動發展到頂點、馬上就跟着來一個同樣的重大的反動、一九三一年六月二十三日、史達林演說、提出那著名的『六點』(Six points)大家把它認為智識階級的大憲章(Magna Carti Of The intelligentsia)、此後蘇聯才開始重視智識階級、一切物質上的幸福都給他們了、工程師地位提高到與工人平等、職業薪金也增加很快、因此關於真正的權利與幸福、那些特別優待無產階級、阻礙其他職業者的地方、在一九三一年使漸漸減少了、

同時又以徹底的兇猛的手段清除城市與鄉村的資產階級、遠在第一五年計劃之前、城市的資本主義在蘇聯已告絕跡、但在農村上、私人資本主義還存在、假如工人是革命的驕兒農民就是它的養子了、

美國勞動同盟醞釀組織工黨

紐約訊云、美國勞動同盟於大西洋城(紐台爾斯州)舉行大會、主席格林指出該同盟內部為組織工黨之運動、日見擴大、據謂在吾人隊伍中頗有人以為吾人必須表明贊成、設立獨立工黨、若判明工人以為擁工黨之助、能達到目的之時、美國勞動同盟自當贊成工黨』、但提議暫行持『非黨政策』、工人代表提出六項提案、設立工黨、中止反對共黨、立即施行失業保險、減少工時、提高工資、對反戰爭與法西斯帝云、

英總選舉在邇 政府黨發表宣言

詳述各種政策大綱

倫敦訊云、舉國一致黨昨表追叙本黨秉政以來之政府政策、此文已由包爾溫麥克唐納與西門三人簽名、詳述政府所採維持國際地位與發展國內需要的各種遠大計畫之梗概、并謂舉國一致的政府所以造成之安定與信任、在特殊困難與憂患之時期中、應否保持、此乃今之大問題、又謂國內狀況因種種立法措施、均已改善、未謂工黨主張許多革命性質之計畫、而此計畫之最後成功、莫可逆覩、苟工黨政府發現、則信任定將崩潰、

印度發生混亂

失業人與警察衝突

倫敦訊云、據聖維生特(西印度)消息、廿二日該地發生失業工人之混亂、混亂性質之嚴重、致使警察及義勇兵趕到干涉、向示威群衆開槍、相互射擊結果、傷警長一人及警察七人、示威人中、死二人、傷二十二人、市內秩序已稍恢復、

法急進社會黨通過國防報告書

巴黎訊云、急進社會黨代表大會頃通過國防報告書、大旨謂德國業已重整軍備、故法國軍備有達到最高效率之必要、雖因此而在財政上作必要之犧牲、亦所不恤、

法國急進社會黨主張維持國聯

反對恢復軍事同盟

巴黎訊云、法國急進社會黨大會、廿六日赫里歐演說後、即行閉幕、赫里歐云現在『贊成』或『反對』保存國際聯盟制度之問題、已成為是返回釀成第一次世界大戰之軍事同盟之問題、據謂國聯已經坐礁擱淺、此種論調余極反對為証明、此說赫里歐『指出蘇聯之加入國聯赫氏謂蘇聯之加入國聯係國聯之一大勝利、赫里歐又云、『余並不諱認余係贊成與蘇聯友好者此友誼藉吾友人李特維諾夫之冷靜與聰明使蘇聯加入國際聯盟赫里歐又指出吸引蘇聯加入國際係國聯之一大收穫、赫里歐又云、『法國對於國聯負責而忠臣、無國家未如法國迅速採行國聯制裁侵略國之決定、』

意米蘭禁止訂閱外報

因銷路激增

米蘭訊云、法西斯當局頃頒令禁止外國報紙在此間及隆巴爾底省發售、並命令所有報紙代銷處即停止向訂閱人發送外報、凡有違令者即剝奪其營業權、按自意阿開戰以來、外國報紙尤其法國報紙、在各城市中銷售份數增加數千云、

蘇彝士運河收入激增

收入總額七萬一千萬佛郎

巴黎訊云、蘇彝士運河因意大利加緊運輸軍隊軍火往伊里特里亞之故、收入激增、十月份二十日內總計入欵達九百萬佛郎、本年以來收入總額已達七萬一千萬佛郎、而去年同期僅六萬八千七百萬佛郎云、

本日三大張半

恭頌駐陶賴昭日本領事館警察署長金子三基先生擊獲巨匪之德政

陶賴昭站日本警察署長金子先生自到任以來即以我滿方民衆治安為觀念與地方謀幸福為己任勵精圖治經營擘畫不遺餘力於去年秋季有小傻子股匪二百餘名竄入境內經署長率屬聯同地方警團前往討伐運籌指揮之餘且身先士卒一鼓將匪擊潰是役斃傷匪衆數十餘名嗣有匪警多次署長無不躬往討伐匪衆聞風喪膽遁來無敢涉我境者不第此也抑本縣七區有潛伏著名巨匪李春者報字平東洋不惟久慣為匪且藏有槍彈以致遐邇不安實為地方莫大之隱憂經署長督飭多數匪團萬池川芳衛先生等負責偵緝顧文特務精明幹練伸其沉着敏捷探事為神之手腕卒於七月二十五日在三岔河站將該匪擊獲并搜出槍械等贓物遂請命就地正法此匪一除鄰近各縣匪患立見廓清我人民得能安居樂業致有今日者皆金子署長熱心治安保持有方督精於用人之所賜也公民等感激之忱無可為報特將金公之德績登諸報端藉資頌仰云爾

扶餘縣第八區民衆 陶賴昭站官商各界等 全頌

恭頌海豐鎮徐署長靄軒之德政

海豐鎮望奎縣之第四區警察署也東界黑泥河南近呼蘭河河流蜿蜒柳通叢密船口不下十餘處每屆青紗帳起之際胡匪憑藉河套依為淵藪而今年尤甚為匪首五省天龍閻山明海九江等千餘名常出沒其間彼擊此竄實防不勝防幸而徐君堂來長斯署盡心籌劃努力防禦甚而忘卻日夜寢食於中秋夜匪人五省乘各隊在外防守之際集合三百餘名襲擊鎮街署長率警團二十餘名死力抵抗持戰兩小時及劉保長帶隊來援內外加攻卒將匪人擊退而商民得以安全其他如有匪警無論遠近一聞槍聲署長必親往救援劉三大家寬子三井等各窰之破而未破者皆我公之力也至如二里二陶家船口閻大窩堡等地各役及隨署長大羽參事官指導官周大隊長水師營六井及七家子等處之剿戰署長必身先士卒躬冒矢石皆昭昭在人耳目足以寒賊胆而安閭閻似此熱心剿匪盡力治安可為一般警察官之鑑管閭旌善酬功國有常典報德銘恩民不忍沒謹登報端以頌德政

海豐鎮紳商 耿玉　義泰和　李實樹　裕成祥　李世五　同興合　仇恒章　信源祥　李碧峯　劉景玉　天義增　李文章　同忠和　張鳳翔　文升東　甲長代表　田喜之　王信　李振周　孫萬祥　閻桂清　等恭頌

緊要聲明

啓者石振聲先人石嵩高領名中則六畝地照壹張中則九畝地照三張中下則地各六畝地照壹張沙城地二十四畝地照壹張崔明貴領名中則壹百六拾二畝地照壹張中則九畝地照壹張下則地照壹張計地九畝下則三十六畝地照壹張沙城九十畝地照壹張沙城貳拾四畝地照壹張包撫辰領名沙城五十畝地照壹張周耕南先人周維則領名中則壹百三十八畝地照壹張均坐落柳河縣四區三源村均被匪人燒燬除呈報柳河縣公署轉請補發外特此聲明登報

柳河縣四區三源村 石振聲 崔明貴 包撫辰 周耕南 啓事

緊要聲明

啓者前因韓文照在大東區吉林街開設坩堝窰業工廠時鄙人代找舖保兩家一為大西關大街永和齋點心舖一為小東邊門裡德盛園當時言明由本年四月四日起至十月四日止担保六個月現因為期已滿特行解除担保責任俟後無論發生內外錢財往來及其他項事故自登報日起概不負責特此聲明

鄙人張星五謹啓

興安南省東科中旗荒務清理處緊要啓事

興安南省東科中旗荒務清理處佈告事照得本處清理西夾遼北荒務事項業經評判委員會議決呈報在案茲奉興安南省公署令開呈暨附件均悉查西夾荒第一期出放號蒙民行第三九零號令開轉奉蒙政部指令第一零九零段內價領戶之合法者應予特別保障共蒙漢人民原墾戶優先權一節擬請價領戶價領日期確在優先權承領期間內將共遷單轉實於領戶者或逾期不領甘願放棄者均無效准優先權原墾戶照章價領一節尚無不合惟該優先權者在承恢復之必要共西夾荒第二期出放佈告內既已言明戶地安墾留界並優先權各號除外自應仍照原案辦理以昭大信至西夾遼北兩荒戶地房基及實買戶地准照該會決定辦法責令實主退價外並格外施恩准買戶以共價欵折作租本短期租種以上兩種辦法何取何從令買戶隨便選擇以示体恤而免遺憾將來共除各項准如所擬辦理仰即轉飭遵照件存此令等因奉此除登報外合行佈告漢蒙各戶一體遵照勿違此佈

康德二年十月二十六日

興安南省東科中旗荒務清理處處長博彥滿都
興安南省東科中旗荒務清理處副處長田口義男

奉天日語學院招生

科別、速成科日班夜班
額數、日班六十名夜班六十名(男女兼收)(分校教授)
報名、自陽歷十月廿五日起至十一月四日止
開學、陽歷十一月五日(另有詳章函索附郵一分)
校址、總校奉天大北邊門外無線電台前 分校奉天大南關下頭第七小學校舊址

同生泰新添茶莊啓事

敝號原係顏料行在哈開設有年向抱貨眞價實童叟無欺主義是以蒙各界光顧無任感荷茲當溽暑熏蒸正好煮茗解渴敝號前曾派人親往出茶各地揀選上品定價低廉當此商戰時期不敢巧語欺人各界士女盍興乎來請稍嘗試即知非謬登報聲明敬祈留意

地址道裏新城大街十道街路東
同生泰謹啟
自動電話三五七七五番

新貨備齊

各式流行氈帽　秋季內衣領帶
毛絨運動服裝　高級運動器具
價錢格外公道　請君試購便知

奉天鐘樓南路東 本號中街路北 同益成分號 滿電話四一一〇號

遺失圖章聲明作廢

啓者鄙人於本年九月間將常用之方形銅質陽紋篆字圖章文曰『金作武印』遺失無蹤無論何人拾得概作無效特此登報鄭重聲明

金作武啓

聲明火焚租契作廢

為聲明敝劉起陞在地畝管理局第三分局領得牡丹江平安街十四段二號街基一零九號租契一紙在牡丹江裕興商店存放月之二十日午前十二時該號忽然起火諸物被焚一空敝之租契字據一併焚燒在內除在分局補契外特此聲明

菊花展覽會

准于十一月一日二日三日在奉天日站公會堂二層樓上開菊花展覽會今年因氣候關係栽倍良好尚有珍花甚多不勝枚舉敬祈駕臨參觀是幸

奉天菊花同好會啓

潤記專門帽店

奉天中街路南 通電二三四七
英國細長短絨帽 意大利流行禮帽 大皮張 大領皮帽 全 齊備 價廉 歡迎批發
大宗水獺

開明眼鏡公司

城內吉順絲房對門
專門眼鏡
摩登化 經濟化 現代化

巨大•耐久
古德立
擇安特
載重汽車專用
32×6加重
橫濱護謨製造株式會社 奉天出張所
奉天商埠地三經路(古河內)
電話6651—3440

神效止嗽丹

主治 一年久咳嗽逢冬必犯咳嗽盜汗夜不成眠氣虧氣弱虛勞痰喘消化不良飲食漸減腦筋衰弱腎虛腎寒以上等症服此丹均有奇特效果
(每盒四付定價五角)(對待患者減價八扣)
奉天大南門外葉東頭路南 兄弟藥房

購過坤伶大賽艷注意

男女名伶一百數十幅除譚鑫培劉鴻昇梅巧玲余三勝王楞仙余玉琴黃潤甫德珺如俞菊笙龔雲甫陳德霖王琴儂王長林金秀山田際雲朱素雲等餘數百片皆係近照並各文字戲詞等完全仿宋字樣美觀得看決非他舊片不美術者比洋裝巨冊精每絕倫如有荒語天誅地滅廣告欺人如盜如娼注意下例最難得者有各名伶親筆書繪題詞如梅尚程荀四大名旦及余叔岩馬連良郝壽臣新艷秋王瑤卿時慧寶王又宸雪艷琴等數十人不及細載驚人者四大名旦皆有拿手佳劇各一二齣者不等如梅蘭芳霸王別姬尼姑思凡尚小雲摩登伽女卓文君程硯秋玉堂春荀慧生十三妹此四齣全部劇詞及場子配角板眼腔調詞句均在其內特點此外劇梅尚程荀出演時均經校對毫無錯悞冊內各照片均最近拍攝採光新圖案形樣極盡美術與他書舊片者完全不同冊內各片均攀笑如生眉清目現較在場上演唱時一切身段絲毫無異加以選用西洋光亮潔白照片厚紙五彩精印尤為眞切美觀較粉墨場上皆強百倍翻閱陳例均屬便利使讀者滿意者所有各照片均附其略歷使閱者對於各伶人有深刻之認識照片計數百戲便裝無不俱備除以上各項外另評戲論及各種戲詞數十段出版定價兩元剪此報函購收洋一元五角只限千冊預約期十五天過期足數決不再展祈購者諒解此苦衷購過本社上期坤伶賽艷一版者預約收洋八角為以前購函件及奉上之優待預約券為憑再此書一為補答購過坤賽各顧主二因宣揚如此書購於手內看完不滿意或不值此書定價本書担保退換惟請勿汚主要此次本社與郵務總局治安具保途中決無損壞亦無延悞均按班寄上來信寄北平西四翠花橫街樸生報社來信務請掛號滙兌以免遺失除匯兌外只限中國交通兩銀行鈔票

仿古字版『孔學』三種

△孔子為儒家正宗—後人仰止!
孔學三種一書合刊下列數種
△孔學三種序……蘇淵雷作
△論語集解義疏……何晏集解皇侃義疏
△孔子家語……王肅注
△洙泗考信錄……崔述著
凡喜涉典故者僉宜購備精讀
精裝一冊定價一元五角特價只收八折外埠另加寄費一角一

瀋陽鼓樓北 大東書局經售

仿古字版十八家詩鈔

△上海世界書局最近期的出版物—
曾國藩先生選於詩學本書為其手纂入選之詩俱出自名家如曹子建陶淵明李太白杜工部韓昌白香山蘇東坡陸放翁等切為各時代之代表作品體製分五古七古五律七律七絕等計共六千餘首蔚然大觀家戶傳誦全書用仿古字版排印都千餘頁圈句易讀世之愛好詩學者此為必須精讀之書
△全書精裝二冊定價二元四角
◇現售特價八折寄費一角四分▽

灤州事件眞相判明
係反滿日工作
且爲軍分會所嗾使

【天津三十日電】灤州事件勃發後、軍側即開始徹底的調査、八月五日、遂逮捕眞犯人劉振才、實施嚴重調査中、而本事件非僅爲在灤州站內行刺日華人之表面的事實、實爲基於國民黨部計畫的嗾使行爲、已得反滿日工作之實証、更詳述此眞相、綜合犯人劉振才之供詞、灤州事件、爲屬於CC團華北爆炸團之日本軍人及親滿日分子之暗殺行動、特須注目、北平軍事分會、指導爆炸團、非只爲違反停戰協定並華北協定、且爲蹂躪北淸事變議定書之精神者明矣、故日本軍斷不得默認、而爲重大事件、

茲將犯人劉振才之供詞、略述如左、

(甲)犯人劉某、廿二歲、爲盧龍縣劉各庄人、本年四月、經裴志學、李玉林二名之介紹、加入北平爆炸團、

(乙)爆炸團長稱爲王輯禍、屬於漢口〇〇團、該團使九十餘名之團員、散佈於全國、担任各種暗殺行動、就中在華北則受北平軍事分會之指導、

(丙)於此次灤州事件有關係者、除裴志學外、再加本人、共爲十一名、九月廿九日來灤州分宿於錦昌棧德順店之二旅舍、以八月四日溫井少佐及劉佐周到灤州爲機會、企圖暗殺日本軍人及親日滿份子、並擾亂治安者也、

(丁)本人與張、蓋(均爲假名)同化裝爲小販、以手槍發射二槍、更爲投擲手榴彈者、於逃亡之際、將携行之手榴彈錯誤、故落下爆炸而足部受傷、於八月五日朝、被保安總隊逮捕、

(戊)使用之手榴彈、顯然爲中國軍所製造者、

証據歷歷然！

對於灤州事件之中央秘密文書令、其目的爲反日行爲者、已顯然明瞭、其原文如下、

▲九月十日、天津特別黨部秘密工作部發、(前略)灤縣、唐山間、風聲鶴唳、不能有絲毫疏忽、若以迂濶行動、諒當即惹起日本側之注意、況於同志之傷痕、尙未痊癒、(中略)於現在之狀況、被捕獲之同志、始終不能堅持秘密、若將一切之秘密暴露、則各方面之不便、再莫大於此者、對傳達雖有人、但尙難確信、而此因地方之戒嚴嚴重所致也、(後略)

▲北平軍事分會所發之秘密文書、因急於秘密、故使〇同志急速命〇〇〇、〇〇〇之二人再至天津、使與日本側訂立購買日本製造之彈藥大槍之契約、對該大槍、以有日本國字與 刻有番號者 爲最適宜、當施行此第三段之工作時、因將此有遺棄或遺失之事、於事件成爲國際間問題之際、得以顯然爲日本側所有之証據品、得急速購買、不問價格之貴云云、

宣傳華北協定之實行、裝飾日華親善之形勢、陰圖黨部藍衣社等各種秘密結社之擴充、實質比華北事件以前、更實施惡辣之反滿日工作、是以爲軍之所不能默過者、此種秘密工作、使華北爲不安之暗黑化、在此間伸赤化之魔手者明矣、爲華北民衆爲東洋平和、須斷然排擊之云云、

日軍幕僚談
反滿日工作須斷然排擊

【又電】與灤州事件解禁同時、華北駐屯軍、發表如左之幕僚談、

灤州事件之重大性、如前電非僅爲中國要人暗殺事件、寧爲對日本軍之挑戰的秘密脅迫行爲、換言之、則本事件實爲南京政府自華北事件以來、以國民黨部藍衣社及憲兵隊三團之撤退等、陽則

澄宮殿下御成年式
十二月二日御擧行
將於明春四月來滿視察

【東京卅日電】據聞友邦民間所擧行嚴重之殿下御成年式、衆所期望之皇后陛下御慶事、宮內省以皇室重重慶事、預定約在十二月中旬、而先此十二月二日、澄宮殿下誕辰、將在上奏、適時朝見天皇、皇后、皇太后三陛下後、天皇陛下將特賜宮號、各皇族等、首相以下各國務大臣等、及重臣顯官宮內官等、爲殿下御成年壽、並在宮中豐明殿、開御成年盛宴、諸皇族重臣、咸蒙賜御陪食、更廣大範圍、諭令拜賀者、明春四月間、將以士官學校學生資格、施行滿洲御視察、

海的白林斯 狂風爲災

【海的白林斯港二十九日電】此間昨日狂風過緊、死者三千人、無家可歸者約二千人、政府現正運糧、以慰災民、

蔡元培返寧

【南京二十九日電】中央研究院院長蔡元培、自上月來京、主持該院評議會成立後、仍回青島嶗莊、料理私事已畢、于日前返滬、茲聞蔡氏因院務多待整理、及六中全會開會在即、特于今日來京、以便處理院務等事、

何成濬東下

【南京二十九日電】駐湖北綏靖主任何成濬、今日乘中航機東下、因有要公、須與皖主席劉鎮華商談、特在安慶降落、即晚與劉氏同乘輪船來京、明午可到、

華高考明日擧行

【南京二十九日電】本屆高等考試定十一月一日擧行、今日起在考試院大客廳開始發給入場証、至在京試塲、已經分配完竣、第一試第一次應考者計有普通行政人員、教育行政人員、及財務行政人員、分四試場擧行、

閻在寧忙碌

【南京二十九日電】太原綏靖主任閻錫山抵京後、連日酬酢甚忙、今晨曾與孫科孔祥熙等晤談頗久、最高法院院長焦易堂亦于今晚六時設宴爲閻洗塵、

宋哲元接日方抗議
協議對策
嚴令調査不逞分子

(圖即宋哲元)

【北平二十九日電】平津衛戍司令宋哲元、對於駐津日川越總領事要求全面的徹底的排除抗日反滿機關、即夜開首腦緊急會議、決于其權限內、一齊檢擧不逞分子、命令詳細調査、

滬津經濟現狀
頗呈動搖

【天津廿九日電】因此次日方之嚴重抗議、中國側頗爲動搖、上海天津經濟界、已波及重大影響、日本駐屯軍、爲考慮萬一之時、而行萬端之準備、由朝來見緊張之色、

林森返滬

【上海二十九日電】林森今晨八時許下海容軍艦、換乘小輪登岸、即返私邸、並接見吳鐵城、有所垂詢、即乘夜車返京、

日對英回答案文
經閣議決定
全權團人選亦將決定

【東京廿九日電】對于倫敦海軍本會議之招請、向英國政府之正式回答、已於廿九日之閣議、經廣田外相提出原案、正式決定、故上奏仰御裁可、於同日午後向藤井代理大使發出訓令、使向英國政府通告、回答對于如左之條約所定之本會議、須欣然參加、將帝國政府不動之決意、率直表明、極爲簡單者也、

一、帝國政府、對于招請海軍軍縮本會議、以英國政府之善處爲多、對于條約所定之本會議、毅然通告有參加之用意、

一、再關于十二月二日開始倫敦本會議、雖無何等意見、但考慮日本之地理的沿革並附言對全權團之到倫敦、須有多少日子之遲延、

【又電】關于海軍軍縮會議之日本全權、廣田外相、大角海相、在廿九日之閣議前、會見協議之結果、已有如左之內定、故決於十一月四日之閣議正式決定、一行預定於十四五日間出發赴倫敦、

首席全權　永野修身

全權　特命全權大使　永井松三、

任命爲倫敦海軍會議全權委員、

【又電】隨同軍縮會議兩全權之決定、由海外兩省派遣之隨員、亦擬於近日中決定下令、隨員氏名如左、

外務省側

事務總長藤井參事官、宮崎蜂谷一等書記官、寺崎三等書記官、以上駐英大使館、山縣書記官、多事務官一名屬官三名、以上由本省、

海軍側

岩下保太郎大佐、(最近進昇少將)藤田三郎大佐、光延少佐、榎本書記官滿田通譯官、

【倫敦廿九日電】關於海軍軍縮本會議、日方對英回答、于廿九日午前送抵倫敦、日使館乃作成正式文書、午后三時遣使者傳達於英外務省、

意阿和協試案
英法專家作成

【巴黎廿九日電】須向聯盟及莫索里尼首相提出之意阿紛爭和協案、確聞依英法專門家之手、已於廿九日完成、

對意制裁案 各國答覆

【日內瓦二十八日電】調整委員會所決議之制裁案、限期答覆、今晚截止、已有三十九國、行禁運軍火、二十一國實行財政制裁、更有十一國準備經濟制裁、僅六國將準備經濟互助、

六中全會豫會
今日擧行

【南京二十九日電】六中全會、例須擧行預會、開定三十一日午前擧行、

廣田招宴 美副總統

【東京廿九日電】廣田外相爲歡迎美國副大總統葛夫歸、於廿九日午後零時半在外相官邸開午餐會、主賓葛那、巴恩滋夫歸與內比爾代理大使、一同列席、陪賓有岡田首相、川島陸相等五名列席、主人側有、廣田外相、重光次官、堀月桑島東鄉各局長、席間廣田外相、致歡迎辭、葛那副大總統致祝日美親善之辭、更於席上觀賞日本畫之壁畫、於主賓交歡中散會、

香河事件善後
商震談話

【北平二十九日電】商震今日答往訪者所問、(一)香河縣長繼任人選、省府在討論中、(二)變民未要求條件、(三)劉蠼東未晤面、不知肯否代理縣長、(四)保安隊暫駐香河、(五)香河民衆要求扣留田賦百分之五十五、作爲地方建設、並無此事、(六)本人回保定日期、兩三天後再定、

國府明令任考委

【南京二十九日電】國民政府今日明令、派劉成禺爲滇省普通考試委員、派段宏綱爲皖省普通考試委員、

國府擧行紀念週

【南京二十八日電】中央黨部國民政府、于今日上午、在中央大禮堂合併擧行總理紀念週、由常委陳果夫主席、領導行禮後、即由張委員知本報告、在九時三十分散會、

英法互助協定
最近始得成立
英將撤收地中海艦隊

【東京三十日電】關於前十八日地中海之共同作戰、法國政府提出回答以來、英法兩國政府、關於對侵畧行動之互相援助案、曾續行外交的折衝、而兩國間之軍事的相互援助協定案、事實上已見成立、協定案之綱要如次、

一、法國政府、關於制裁案之發動、於事前受通告之場合、履行相互援助之義務、

一、在地中海上、英意兩國海軍衝突時、法國政府即時援用自國之海軍力、並海上設施、圖爲英國海軍爲全面的協力、

一、於現在之情勢英國政府由地中海撤收艦隊時、法國政府動自國之海軍力、使代英國海軍力之位、且將地中海上之根據地、供英國海軍之使用、

【倫敦廿九日電】關於地中海共同戰線案、英法兩國、間成立諒解、結果、英國政府似決將地中海英海軍力實行撤收、減少勢力、

【羅馬廿九日電】駐意英大使德拉門得氏、根據本國政府之訓令、最近英國政府撤收地中海上之艦艇數隻、企圖情勢之和緩、擬向意大利政府通告、

馮亦將赴寧
參加六中全會

【南京廿九日電】據今晨入京之李烈鈞談稱、自失脚以來、閒居泰山之馮玉祥、業已決定出席六中全會、預定於廿九日下山、卅一日抵寧、關連於閻錫山、宋哲元等之入南京、馮之來京說、當地政界、引起許多注目、

爲國体明徵決設
教學刷新評議會
陸軍側將設調查機關

【東京三十日電】關於國體明徵所設置之新機關、政府依軍部之要望、認爲必要、兩者日來會作成具體案中、在首相二十九日之閣議前、在首相官邸經首相、文相、陸海兩相之會合、施行協議之結果、以左記之形態、決定新設、由岡田首相向閣議報告、求各閣僚之諒解、新機關綱要如左、

新機關之名稱、爲敎學刷新評議會、歸文部省管轄之、

一、不單限於憲法之研究、廣汎研究國體之眞髓、欲期對日本精神之作興、國體觀念之涵養、有所貢献、

一、評議員五十名乃至六十名、選擇學界及軍部等中之國體研究權威者任之、

一、新設經費、由第二預備金中支出三萬圓、

【又廿九日電】政府容納軍部之進言、決定設定國體明徵實行機關、但陸軍自身對制度兵學教育等、因由建軍當初、收獲多數德國法國等歐洲之文物、故觀測違反我日本國體之本義者、頗多、是以川島陸相謂陸軍亦得設調査機關、使調査研究、以萬邦無比之國體本義爲基調、欲以確立發揚眞日本精神之制度敎育之意向、對古莊次官、今井軍務局長等、命令研究、所以其研究之結果、對陸軍之諸制度敎育等、亦認爲有改革必要之黠時、預定設置、以部內各方面之權威者爲委員之陸軍國體明徵調査機關、

【又電】岡田首相、於廿九日閣議前、要求松田文相、川島大角兩軍部大臣、集於一室、關於國體明徵委員會之組織及構成、愼重協議、松田文相對於該委員會構成之腹案、擬網羅各方面權威者、樹立相當大規模委員會、此會議、即以松田文相腹案爲基礎、交換具體的意見、按文相腹案、大要如左、

一、名稱尙未決定、然期以日本精神加科學的研究、並努力宣揚普及、俾明徵國體本義、

二、委員中自須有憲法學者、且糾合各部門之權威軍人實際家等約五十人、以成眞實權威之大委員會、

關於「對意制裁」
日方默過

【東京二十九日電】國際聯盟、前於二十二日、以制裁調整委員會議長巴斯宗賽羅斯氏之名、向日本帝國政府通牒聯盟對意將採取制裁之態度、以探聽日本政府對此之態度、而日本帝國政府、對聯盟不但無政治的協力之義務、對意大利之關係、因與聯盟加入諸國相異、關於態度之表明、曾愼重審議中、而外務當局、至二十九日表明如左之態度、

國際聯盟從前對日本帝國政府、亦有此種形式通告之事實、從其前例、對此次巴斯宗賽羅斯議長之通告、亦不行何等回答、決定默過之態度、

日海軍更動
下月中正式發表

【東京二十九日電】海軍本年度定期調動、參酌二十四五兩日進級會議之意向、經大角海相之手、作成更動案、二十八日由大角海相上奏、二十九日經御裁可、故同日午後、向各長官司令長官發內命、十一月十五日、當見正式下令、而親補職並隨同此者、十二月二日發令、

橫須賀鎭守府司令長官、
大將　末次信正
補軍事參議官、
第二艦隊司令長官、
中將　米內光政
補橫須賀鎭守府司令長官、兼將官會議員、
軍令部次長、
中將　子爵加藤隆義
補第二艦隊司令長官、
海軍兵學校長、
中將　及川古志郎
補第三艦隊司令長官、
海軍航空本部長、
中將　鹽澤幸一
補舞鶴要港部司令官、
軍令部出仕兼海軍省出仕、
中將　山本五十六
補海軍航空本部長、
軍令第一部長兼技術會議議員
中將　島田繁太郎
補軍令部次長、
第一潛水艦隊司令官、
中將【新】出光萬兵衞
補海軍兵學校長、
海軍機關學校長、
中將　上田宗重
補海軍省人事局長、
旅順要港司令官、
中將　濱田吉治郎
補駐滿海軍部司令官、
海軍省教育局長、
中將【新】豐田副武
補海軍省軍務局長、
軍令部第一部長、
中將【新】中村龜三郎
補海軍大學校長、
第六戰隊司令官、
中將【新】原敢太郎
補第一戰隊司令官、
航空本部技術部長、
少將　佐藤三郎
補第一航空戰隊司令官、
第一航空戰隊司令官、
少將　和田秀穗
補旅順要港部司令官、
第八戰隊司令官、
少將　住山德太郎
補海軍省教育局長、
第一戰隊司令官、
少將　日比野正治
補第十一戰隊司令官、
左世保警備戰隊司令官、
少將　下村正助
補第一潛水戰隊司令官
第二潛水戰隊司令官、
少將　野村直邦
補聯合艦隊參謀長、
吳鎭守府參謀長、
少將　谷本馬太郎
補第八戰隊司令官、
第二艦隊參謀長、
少將　三木太市
補第二水雷戰隊司令官、
吳防備戰隊司令官、
少將【新】大和田芳之介
補第二潛水戰隊司令官、
山城艦長、
少將【新】南雲忠一
補第水雷戰隊司令官、
陸奧艦長、
少將【新】細萱戊子郎
補第五水雷戰隊令官、

蔣作賓晤川島
川島强調確立兩國友好

【東京廿九日電】蔣作賓駐日大使、二十九日午後二時、訪問川島陸相、關於三十一日歸國告辭後、以華北問題爲始日華間之諸問題、遂行無隔意的交換意見、在此會見、陸相爲確立日華友好關係方策特强調如左、

一、南京政府、認識華北爲特殊地域、明日滿華三國積極的協力、

一、防止赤化、爲日滿華共通之重大問題、圖三國協力撤底剿討共匪、即促中國側之善處考慮、蔣大使對陸相好意之提言、表示謝意、述說『歸國後、可向南京政府要路傳達日本帝國政府眞意』之旨、然種種懇談後辭去、

山西河南交界
匪擾堪虞
與陝北共匪通聲氣

太原訊云、近來晉豫交界之處、不時發生匪訊、騷擾民間、傅愛修武一帶、近又發現大批股匪共首領梁長信、楊作舟、王鳳銀、王景功、原全體、張世奇、康啓仁、康克讓等、均與陝北共有匪聯絡、陝匪並派指導員段鴻飛前往指揮、組織匪、擴大組織、原有槍枝六百餘、近又從津倫運槍枝甚多、晉豫邊防軍、近更勾結天門會共編三軍、每軍三師、計劃暴動擬先以道淸鐵路段至濟源一帶作爲根據地向豫西或山西進攻、企圖奪取晉南澤州一帶、與陝北共匪取得聯絡、共同活動、又晉省北部鄰近之察哈爾省、懷安、陽原、蔚縣、與河北省之阜山、平山、亦均有少數共黨份子潛伏、已有長時間之工作、並常派遣有識份子、僞裝農夫、到各鄕村、當雇農作長工、乘機煽惑佃農、挑撥雇農、普遍組織民衆、進行工作甚急、惟劉匪國軍開到、該匪即行藏匿、軍隊開走、匪又出而騷動、各該地官軍窺破之詭計、現均從事搜剿、以期匪徒不能存留、又晉邊孟縣界七十里之河北平山縣屬木盤村某富家、被古木川及貓石三家店一帶之壞人數十名、於本月十二日夜搶掠一空、該夥壞人共有數百名、組織頗爲嚴密、內有調查隊、從事調查山西邊界、各村富戶晝伏夜動、並貼共產黨標言、其餘如堯山任縣亦有此種壞人數百名、企圖擾亂、並有殺害警團情事、晉省當局、鑒於此種情形、誠恐匪等竄入晉邊騷擾、除飭沿邊駐軍嚴爲防範外、並望人民應付深思遠慮、達到徹底防共目的、又綏署省府防共聯席會議招考之防共政治工作人員、業已考試完畢、共計錄取四百九十名、已於昨日開始訓練、閻錫山每日出席、爲各員講解、關於防共各項要義、各員俟訓練期滿後、即派赴各縣、從事政治工作、

滇五全代表赴寧

【昆明二十九日電】出席五全大會代表張邦翰等、于明日搭滇越車赴京、

日六十八次議會
定期召集

【東京廿九日電】第六十八次議會召集日期、于廿九日之閣議決定爲十二月廿四日、開院式當于二十六日擧行、岡田首相復行頒布召集議會詔書手續後、于十一月公布、

第威德潤腸丸

有平肝潤腸開胃之功效

此丸藥性温和老幼咸宜有平肝潤腸開胃之功效凡患便閉或大便無常者服之尤見靈效服後既不腹痛更無猛烈冲瀉之弊

佳餚滿桌尚嫌乏味

各大藥房均有出售

結核疾患注射劑

Yatoconin

亞託康寧

頸部淋巴腺結核 小兒腺病質疾患

頸部淋巴腺結核 小兒腺病質疾患

本劑乃根據日本京都帝國大學教授舟岡博士之研究—於結核病竈內呈自然治癒機轉的石灰沈着之理論—而製成最新結核治療之特效注射劑也。

用法 隔日一回、於皮下注射之、但每人至少務要繼續注射三十回。本劑、吸收容易、無何等副作用。

包裝 小兒用 五管、三十管裝 大人用 五管、三十管

各埠大藥房均有出售

Y—10

總發售處 株式會社 塩野義商店 大阪市道修町

△準備吧·考試

用頭腦營養藥

哈麗雅卡

哈麗雅卡 ハレヤカ

¥0.30 ¥0.50 ¥1.00 ¥2.00

度量衡

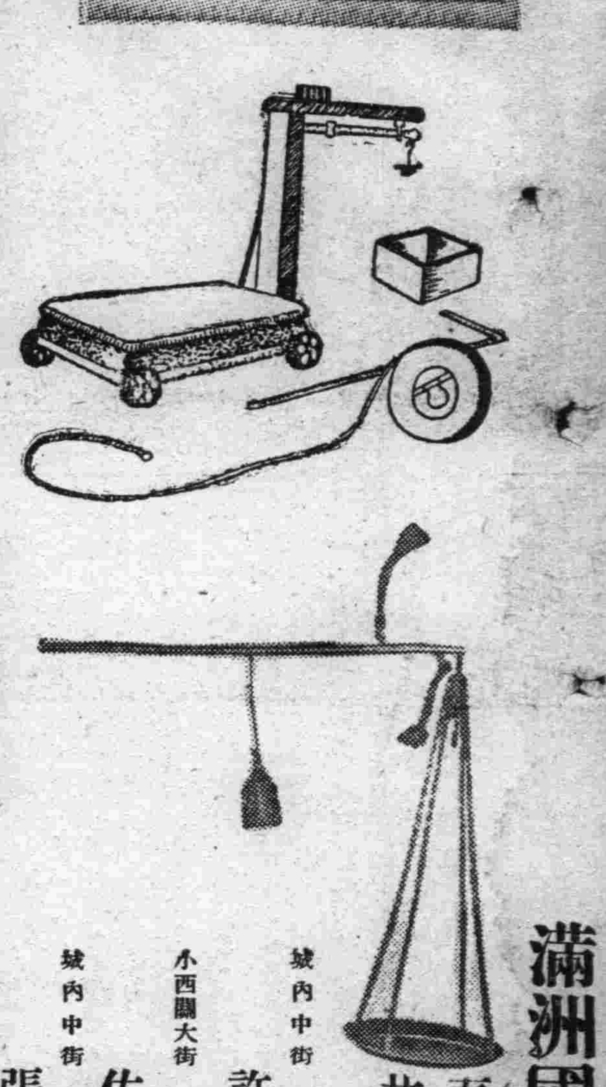

專售滿洲國新制定的滿洲計器股份有限公司製成度量衡計器及其他附屬品一概俱全

滿洲國實業部權度局官准

奉天計量協會員 共同販賣連名員

城內中街 老天合利 電滿(二九五八) 許攸績

小西關大街 廣濟堂 電日二二三 滿四〇八一 佐藤菊次郎

城內中街 吉順隆 電滿(二二一六) 張子颺

城內市商會內糧業公會 電滿(二七〇五) 顧文閣

小東邊門外 萬隆泉 電滿(四九四一) 智輔臣

皇姑屯商會院內 電滿(五二〇九) 張同文

大東城門外路南金鑫商行 王樹勛

大南關大街裕民號 于春塘

小東門裡大街二六 電日(六五九八) 滿(四九七六) 合名會社 渡邊組商事部

小西關大高橋洋行 電日二五六〇 滿四〇四、七四〇八〇 高橋由太郎

城內中街公平商店 文恩普

一緯路十四號赤堀洋行 電日呼七〇八六 赤堀裕次郎

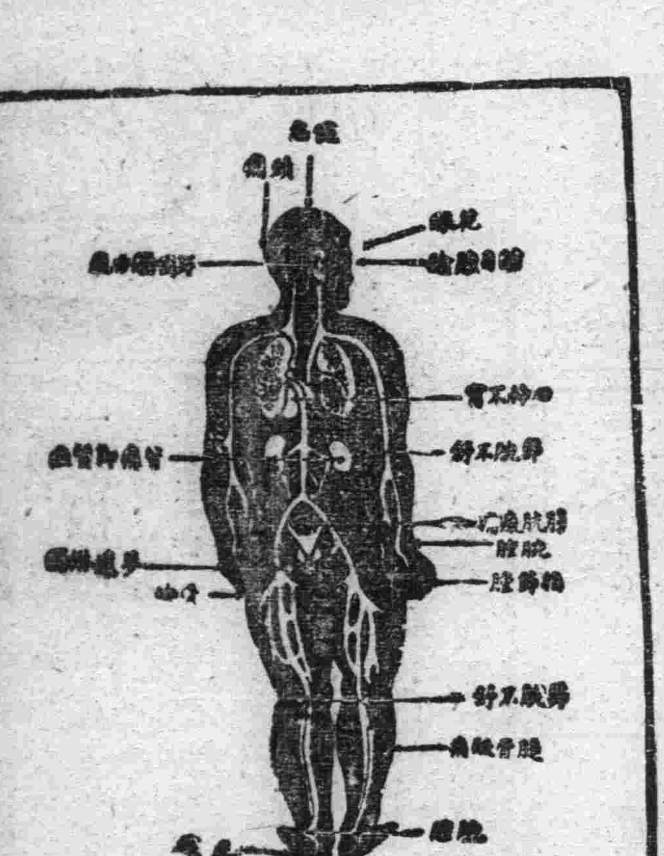

腎虧百病生

腎為濾清血中尿毒之器腎如虧弱則尿酸之毒質隨血液之循環侵害身體各部以致病痛發生上列各症即因腎虧而起其最顯者為背痛腰痠若不速治釀成重症為患甚矣

兜安氏秘製保腎丸為專治腎虧之良藥功能化尿酸利小便清血液補腎力腎強血清身自健矣凡患腎虧者宜速服此信譽久著之保腎丸也

上海江西路四八九號兜安氏西藥公司啟

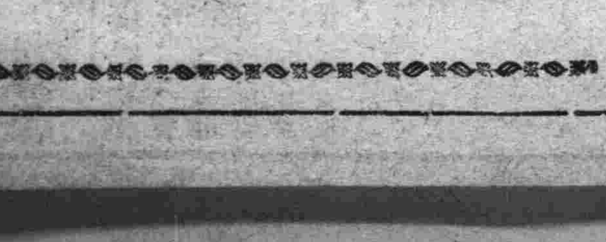

各埠藥房均有出售

如意膏

療膚極品

治皮膚疾患如意膏實係醫藥科學之登峯造極出品其功效勝過一功藥水藥膏藥粉因其既具此類藥水藥膏藥粉之長復具現代醫藥科學改良增益之美一經搽用立即開始其清涼止痛消毒治療之工作皮患之在他藥失效之後而為如意膏所治愈者為數綦多近又有廣東塘頭廈郵寄代辦所黃少文來書云『鄙人前患皮病治以各種藥水藥膏均無效驗後由省購來如意膏一匣搽抹數日病即告痊誠良藥也』君或君之家人如患濕疹疥癬癩鬍爛腿或各種瘡瘍面疹酒刺膿疱癬疹或偶爾割破灼傷燙傷跌損蟲螫治以如意膏必得滿意之效果各藥房均有出售或向上海江西路四五一號韋廉士醫生藥局購買每匣大洋七角六匣三元五角郵力免收

一切信件可由奉天和記洋行轉上海韋廉士藥局

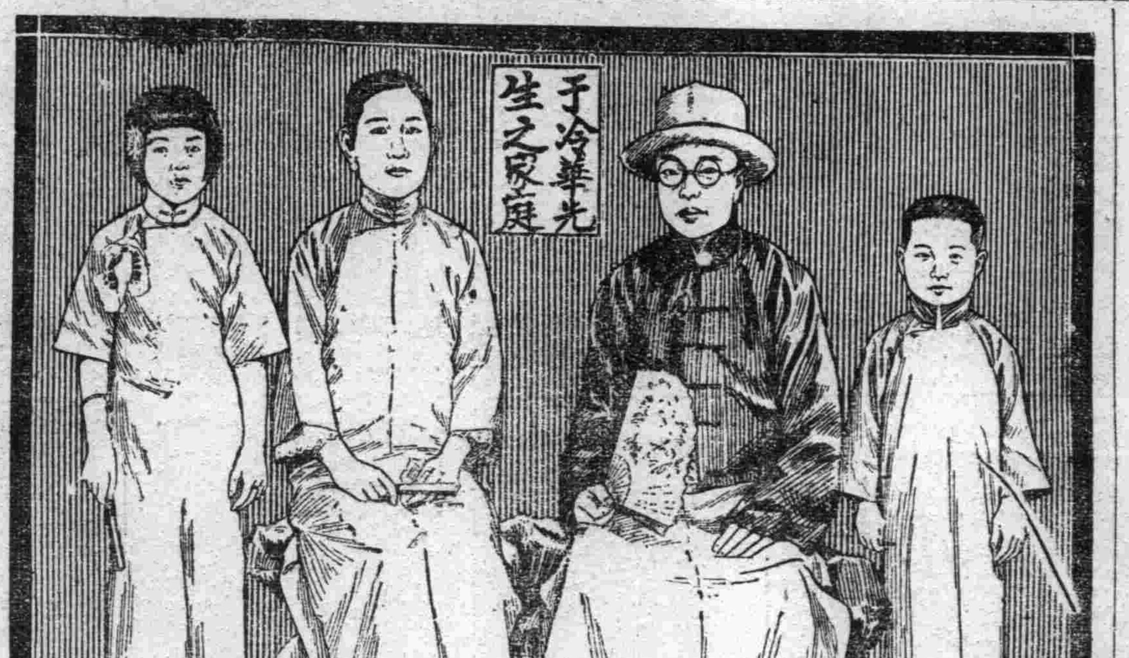

全家之健康保障

韋廉士醫生紅色補丸清導丸嬰孩自己藥片

凡應用此數種世界馳名家用良藥之家庭其家人有一可靠之健康保障此類家庭遍世界各地無慮千萬北平軍分會俱樂部國劇指導于冷華君之家庭即其中之一也于書云『去歲鄙人腰痛背楚腦力虛弱食量減少精神困頓迭服各藥未有效果繼又咯後經友介紹試服韋廉士紅色補丸及清導丸約十餘日咯血痊愈精神增加連服數瓶胃納日進各症霍然內人因管理家務操勞過度致患血虧面色蒼白以自己之經驗囑服韋廉士醫生紅色補丸及清導丸旋即帶愈經調容顏紅潤今仍康強二小兒屢患食積感冒投以嬰孩自己藥片每能迅速告痊此片實有立竿見影之效曷勝感謝』

韋廉士醫生紅色補丸統治由血虧腦弱而起之各症業已屢試屢驗清導丸為平肝導滯聖品嬰孩自己藥片味美效宏治療嬰孩腸胃疾病出牙痛楚功效獨到各藥房皆有出售或向上海江西路四五一號韋廉士醫生藥局購買定價紅色補丸每瓶一元五角六瓶八元清導丸與嬰孩自己藥片均每瓶七角六瓶三元五角郵力一概不取

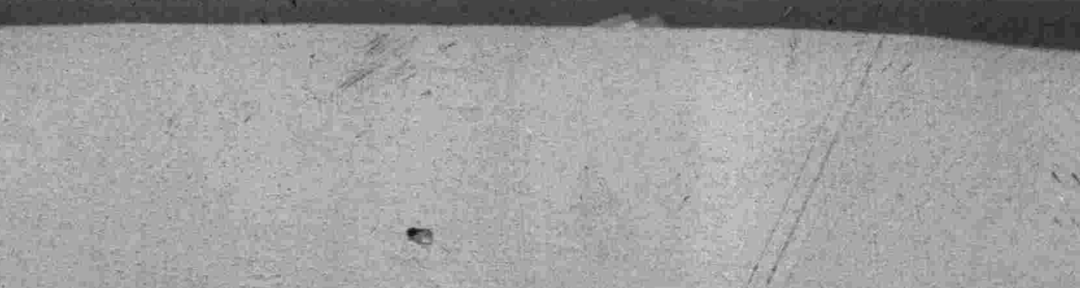

月經不順者可服

人參實母散

京城 朝鮮製藥

立止疼痛

凡頭痛牙痛風濕骨痛以及婦女經期腹痛服加當立愈且絕無副作用。

三角地帶肅淸在即 元兇閻匪歧路彷徨

部衆離散 進退維谷

在三角地帶一再竄擾之悍匪閻生堂部、自建國以來、即在該地山深林密地帶、潛匿肆逞、因其恃有天險可守、蠱惑人民、以反滿抗日相號召、大伸魔手、劫掠燒殺、以飽其私慾、迄今三年、橫行無忌、近該匪等鑒於滿日聯軍一再搜剿、雖該匪首率衆頑强抗拒、東逃西竄、以迄於今、乃因該地之帮匪等、由於友我兩軍澈底之討伐、因而就殲者日有所聞、且友我兩軍、對於改還自新之匪徒、均皆豫以開放主義、致利率歸順、懇請投誠者、比比皆是、該部匪徒、由於良心之發現、亦多相繼脫離、該匪首迄於現在、已僅有匪衆數十名、大有進退維谷之勢、是以該匪於二十七日、率其殘黨匪部、潛入鳳城西南、二十五粁之楊木溝地方正在彷徨中、觀測其形勢、似擬投誠、但恐官方不容、目下在該地之李家堡子附近潛匿、揣度其意、有向該討伐中之友軍投誠意思云、

東邊王鳳閣匪 爪牙就擒

在通化閣頭溝掃蕩中之混成第二旅、二十七日在輯安縣第四區黃柏甸子地方、偵知該地住民張殿榮、係與巨匪王鳳閣串通作弊、遂於該日派部隊前往偵查、結果、當塲將該匪之妻子、並部下二人一併擒獲、嚴加調査、該王鳳閣匪之得以竄抵東邊、多賴該等從中籌劃、萬惡已極、正擬嚴處中云、

又混成第二旅騎兵六團機關槍連、二十七日、在臨江西方三十粁北老嶺附近、與占山好匪五十餘名遭遇、激戰經一小時許、匪不支、遺棄匪屍三具潰逃無蹤云、

令呈報學田 有無變動

奉天教育廳、現以各縣學田爲學校基本財產、有無變動、亟應明瞭、特于昨通令各縣教育局、將各縣之學田、有無變更、及被人侵佔等情事、調査明確呈報、以資鞏固教育之基金云、

監獄辦理疏通

奉天監獄長馮恩瀾、近奉部令、以監獄押囚、亦應早日開釋、爲國家服務、而被王道德政、該監已着手辦理疏通、凡執行刑期過半、而確有反省自新者、均可照章開釋云、

令設立聯合 警備電話

奉天省公署、現以秋末冬初爲注重冬防、以防匪警起見、特于昨通令各縣公署、設立聯合警備電話、縣與縣聯合、一遇匪警、即行一齊出動堵剿、以免竄擾云、

蘇民冒萬死逃來 虎口餘生談虐政

哈爾濱專訊、不堪本國官憲苛政之壓迫、仰慕王道樂土之滿洲國、冒萬死之決心、脫出蘇俄之農民越境入滿事件、屢次發生、不遑枚擧、頃蘇農四五名、暗夜橫渡東部國境烏斯里河、廿九日抵哈爾濱、過和平的一夜、記者往訪渠等、探聽現今蘇俄情形、茲誌全文、以供讀者瀏覽、

『予等在伊曼附近、擁有若干資產、從事農業、然國家嚴禁信仰之自由、官憲壓迫、日益兇猛、竟而財產被沒收、放逐至遠東製材工廠、於强迫勞動之下、受其虐待、該勞動時間、夏天八小時、工錢爲百三十魯布乃至百五十魯布、然物價異常昂貴、譬如麵麭一斤、價四十哥貝格、馬鈴薯一普特、值廿魯布、於是以工錢購買麵麭、毫無剩餘、加以上工錢總額之五分、乃爲稅金、繳納國家保安隊、由此觀之、到底不能維持一家生活、且褫奪精神上唯一安慰之宗敎、寔不能必耐如此之地獄生活、九月十八日夜、竟而決意、毅然脫出、即乘製材工廠冬季使用之五隻小船、冒豪雨、由烏斯里沙支流啓程、乘暗夜到烏斯里河、十九日晝間、爲避保安隊之監視起見、潛伏河岸繁茂之蘆草中、至夜間橫渡烏斯里河、始抵青海鎭、完全脫離虎口之危險、呻吟官憲壓迫下之蘇俄人民、恐怕彈壓、表面假裝平靜、然心裡燃着反抗之火燄、自入滿洲國境以來、對官憲之處理、不勝感謝、將來前往敦化與親戚商量、在該地擬營更生之生活、且希望成爲王道樂土滿洲國之人民云云』、

寫眞說明

軍司令官夫人 邀宴滿日閨秀

關東軍司令官南大將之夫人嘉久子女士、廿九日正午、在官邸邀集京中滿日名流婦人四十餘名、特開午餐會、以資懇親、圖即是日紀念攝影、

法院旁聽錄 王筱山案擴大 監院調査事實 —上—

趙李氏、訴王筱山昧良欺寡、張世英湮沒證據等情、業經五誌本報、惟該案上訴奉天高等法院、十月有餘、對于調査證據、迄無結果、經趙李氏表親張連權、在新京監察院、以趙李氏名義、具狀該院、內稱奉天高等法院、對于趙李氏上訴王筱山昧良欺寡張世英湮沒證據等情一案、該高等法院、故意因循、對于調査證據、延不進行、該監察院接狀後、令行奉天高等法院、令將該案進行情形、據實呈覆核奪、現高等法院、傳訊趙李氏、單獨審理推事張秉權、茲將筆錄記下、

問 （趙李氏）你在監察院遞過呈子嗎、
答 不是我遞的、
問 是誰遞的呀、
答 是經我表親張連權、拿我的名義代遞的、
問 因什麼替你代遞呢、
答 他說我的事太屈啦、張世英湮沒證據、王筱山昧良欺寡啦、
問 你的案子、經過情形、已經報告監察院、但監察院來公事說、王筱山不到案、張世英湮沒證據、本院調警察廳收文簿、已經答覆、收文簿殘破啦、但是對于殘破的收文簿、也有調閱之必要、又去公事啦、
答 我于九月二十七日、與張連權去的双掛號信、我說對于他遞呈子、我不承認哪、
問 你能具結、呈子不是你遞的嗎、
答 能具結（書記官寫結、趙李氏畫押附卷、）
問 那張呈子是幾時遞的、
答 我說不上啊、
問 張連權在長春、什麼地方住呢、
答 我也說不上啊、
問 張連權是作什麼的呢、
答 他兒子張士選、在監察院當議譯、
問 你委的代理人律師張擴武、與你代遞理由書、是請求擴張訴訟標的嗎、
答 是、
問 這個理由書你說說吧、
答 （下錄理由書全文）爲王筱山與趙李氏、因債务涉訟上訴一案、爲當事人利益計、除依法請求擴張訴訟標的外、並請調査證據、分別陳述于左、（一）依法擴張訴訟標的、依民訴條例第二百九十九條、不變更訴訟標的、擴張應受判決之事項、聲明于下、（一）對訴訟標的第二項及第三項第四項、返還包銷紅利及刮光紅利裝餘利之三部分、均請由民國十五年八月一日起、擴張判至康德二年八月一日止、並均判給德記賬目、請由民國十六年一月一日起、擴張判至康德二年年終止、並判給週年五厘利息、（二）聲明變更淸算德記賬目辦法、依民訴條例第二百九十九條、因情變更、而以他項聲明代最初聲明云云、查上訴人、旣始終不肯將德記賬簿交出淸算、依法只得聲明、用推算之辦法按已往裕合公司、及德記公司、每年平均淨穫純利六萬餘元、據各方面調査、德記確係十股、經上訴人承認按上訴人、實有二個股、按二股每年應得一萬二千元、以九個年度計算、請由德記判給被上訴人國幣十萬零八千元、以下淸算所穫糾紛、（三）證明德記確有被上訴人二股、

伊斯蘭協會否認 日滿回教徒聯盟

滿洲伊斯蘭協會、對於在滿分會、已達一百八十餘處、非種族之結合、爲純潔之宗教團體、近因鑒於日來有人利用日本回教徒名義、在哈爾濱等處、有結成日滿回教徒聯盟會之舉動、是以該會爲愼重會體計、特發表聲明如下、

本會代表全滿伊斯蘭教、不涉政治、非種族結合、爲純潔之宗教團體、前於東土耳其韃靼民族、擬在滿洲設立韃靼民族文化協會、會經聲明、嗣後對於利用回教字樣、在滿洲活動者、均與本會無涉、乃近日報載、有假借日本回教徒代表名義、在哈爾濱等處、擬結成日滿回教徒聯盟會等情、聞之不勝詫異、查本會在全滿已有分會百八十餘處、抱同一宗旨、與該回教徒、宗旨志趣、絕不相同、何能有日滿回教聯盟之事、況查在日滿回教徒、除俄籍印度籍居留民外、日人皈依者尙鮮、所謂日滿教徒聯盟、難成事實、已可想見、誠恐有人從中藉端煽惑、勾結會外不逞份子、有何政治種族上之活動、本會一概不負責任、特此再揭明宗旨、重要聲明、希國內外人士、注意爲盼、

水道工程已及小北關 小北門閉五天

大都市奉天自來水工程、城內大東小東大南小南小西大北等線、均已完成、惟小北線尙未建築、自卅日起、將小北城門關閉五日、由小北門裡向小北關接修自來水道云、

公學校創立紀念 明日舉辦音樂會

奉天公學校爲紀念創立計擬於明十一月一日午前九時起在南滿中學堂講堂內舉行紀念音樂大會 茲誌大會表奏項目如下、

午前、（一）齊唱紅葉幼年歌唱、（二）遊戲、（三）齊唱、（四）獨唱、（五）新劇、（六）遊戲（七）合唱滿洲樂土、（八）舞蹈（九）新劇、（十）遊戲、（十一）齊唱（十二）獨唱、（十三）新劇、

午後 學校長講演後、項目開始、（一）合奏、（二）遊戲、（三）齊唱、（四）新劇、（五）獨唱、（六）合唱、（七）遊戲（八）新劇、（九）齊唱、（十）舞蹈、（十一）獨唱、（十二）新劇、

臨時人口調査 執行規程

奉天省公署、頃奉民政部訓令、略謂、查第一次臨時人口調査執行規程、現經規定如左、仰各該省長即便遵照辦理、其規程錄下、

第一條 警察署長、須執行管內常住人口呈報書紙之分配常住人口呈報書之蒐集、及其他與此有關之諸般事務、前項之分配期間、自康德二年十二月十六日起、至同月三十日止、蒐集期間、自康德三年一月至同月十日止、

第二條 警察署長、檢查常住人口呈報書後、應保管一份、呈報警察廳長、或縣長、警察廳長、或縣長再轉呈省長、收到此項呈報書、應於康德三年二月末日呈報民政部、

第三條 警察廳長或縣長、關于警察署長之執行事務、得命保甲牌長協助之、

老龍口搶案 狗吠匪逃

北關警察署老龍口分所界內廣合油房胡同、門牌二十六號永發祥肉舖、二十九日午後六時二十分許、突有胡匪四名、分持自來得及八音手槍、經由街門闖入、一匪在門外把守巡風、三匪進入屋內、當將櫃夥人等逼伏地下、一方將該執事湯永貴、及其妻楊氏、逼伏炕上、用被蒙蓋、當即嚴迫交出財物、更用木棒擊打執事之頭部、威索結果、該戶一文莫有、當被一匪將楊氏之銀手鐲一副擄下、正擬繼續威勒索中、適該戶前院住戶之犬、吠聲喧嘩、匪等胆虛、當即相率脫逃無跡云、

陸軍監獄另建 罪犯暫遷南關

奉天陸軍監獄、因地處省垣繁華處所之東華門裏、更以該地毗連奉天省公署、其內部房舍、均多破舊、以致上月間曾經發生軍籍人犯越獄騷鬧、現當局因鑒於舊舍之房屋、須另行建築、於日前將獄羈押中之人犯、完全暫行移於大南關二道崗子胡同內前警務處院內云、

鐵路局獎懲錄

奉天鐵路局、頃查瀋陽列車段車隊長劉恩德、因發見不正乘車之旅客、支給賞金國幣一元、淸源警務段巡警李成仁、任中山、因捕獲違禁品密輸犯人、各支給賞金國幣一元、又查淸源警務段巡警姚大來、于出勤警備時、竟於牀上橫臥睡去、畢竟疏於職務、着罰本俸百分之十過怠金一個月、以示懲戒云、

省公署分發 宣傳資料

奉天省公署、頃奉國務院總務廳情報處、函送宣傳資料、囑分發所屬各機關、該署當即于昨檢同該宣傳資料、計統計上的滿洲帝國、及滿洲帝國概要等、分發省內外所屬各機關以便參考云、

圖書館定期舉行 菊花展覽會

奉天省立圖書館、本年培植菊花、約計數十餘種、當此秋圃蕭條、晚花獨秀之時、據於十一月三四二日間、在該館內擧辦菊花展覽會、屆期並將該館所藏關於菊花之書籍、約計五十餘種、同時陳列、以供文人雅士之淸覽、以資賞心悅目提倡國藝之知識、想屆期前往觀覽之人士、定必不乏云、

貧民福音 各關粥廠 一律復活在即

省市當局、對於貧困無告、徬徨於市內之窮民、爲謀冬季施行救濟起見、對於市內設置之粥鍋、決定恢復、已誌本報茲對此應行救濟之貧民、刻由警廳續行調査、一方紅卍字會方面、爲謀早日開辦粥鍋計、於三十日派員分赴省市兩署、接洽籌辦、開粥鍋之開設期、預定十一月上旬決計一律恢復云、

警廳淘汰 六名警長

【黑龍江】齊齊哈爾警察廳計內外勤警長五十八名、茲爲撙節經費起見、擬加以考試、檢其資格缺欠者、淘汰六名、留用五十二名、即於十月二十八日、在廳內由廳長監視之下、實行考試、究竟誰去誰留、目下尙未可知、容訪續誌、

宣傳指導班離龍

【龍王廟】澈底肅淸匪患之期、實行剿討以來、各省縣當局、均組織宣撫班、下鄉講演使鄉民了解一切、茲有安東省組織之宣傳指導班、由甲斐警務股長、率領隨員至處宣撫工作、曾於月中蒞龍、宣講民衆一致相助、以期將作惡之輩、勸化歸善、該班留埠數日、已於月之二十三日、去黃土坎矣、

警局施行 秋季大搜索

【復縣】本縣警務局、近派司法股岡本指導官、伊藤警長王志元股長、及各巡官率同警長張國春等、赴六七八九區一帶、實施治安工作、大行搜索、現已公畢返局、頗稱安謐云、

募金慰勞討伐軍

【延吉】本埠保甲委員會、商務會、縣農會、暨各法團、鑒於友我軍警、不避險阻、櫛風沐雨、甘冒寒暑、歷涉峻嶺山林、討伐匪共、維護地方之治安雖、保奉上峯之命令、寔乃爲我商民造幸福耳、各團體首領、鑒其爲國爲民宣勞、擬勸募商工號輸資、以作慰勞基金之準備云、

省市各機關合組 市稅審委會

奉天市政公署、對於此次奉令實施中之關於市內各項稅務由於各商之一再聲請、是該署方面、爲謀根本解決一切問題以資便於征收起見、擬組織市稅審查委員會、由該署聯絡省垣關係各機關官署、及關係各團體、相互策進、其第一次之審查委員會、刻經擬定、於十一月四日上午十時許、在市署會議室內擧行云、

嚴禁拘留所 向犯人勒索

奉天警務廳、現查各縣警務局之拘留所、對于拘留之犯人時有向犯人勒索之情事、曾一再禁止、現查此項弊舞、仍時發現、殊屬非是、特于明再申前令、嚴爲查禁、倘有陽奉陰違者、一經查覺、即行重懲不貸云、

方商務會長日內赴京 籲請減稅運動

奉天全省商務聯合會、已于二十九日閉幕、各縣出席代表即分別回縣、此次各縣所提之議案、就中以減輕課稅爲多、以新稅之實施、商民担負過重有碍商務之發展、是以奉天商務會長方旭東、爲達到減輕目的、將于一二日內率領瀋省之營口、蓋平、通化三縣商務會長、搭北上車赴京、而向政府各當局籲請、以資裕國利商云、

天氣豫報

卅一日 北東風 晴後曇

卅日溫度 最高 十三度三 最低 零度八

瀋水小新聞

一櫃夥拐物一

大北邊門外、陳家雜貨舖櫃夥劉福山者、係關裡人、年廿餘歲、性好嫖賭、以致虧空債務甚多、無法償還、竟將櫃中衣物財等窃去甚多、乘間潛逃、不知何往、現在掌櫃查找、卒不知下落云、

一醉俄醜狀一

皇寺門前、劉家飯館、于廿九日午後三時許、有一俄人在該飯館飲酒旣畢、酩酊大醉、並不給錢、起身奪門而出、劉某未敢攔阻、詎伊行至公園西方、倒臥地上、頭南脚北、兩手亂抓、將衣撕破、腰帶解脫胸腹以及陰部、顯露無餘、口猶吁喘、如牛、觀者皆捧腹云、

一樑上君子一

大東關張家菜園胡同、門牌一百八十六號、住戶王某家、忽于二十九日午前一時許、進入偷兒、窃去藍市布二丈餘、及其他衣物、至天明始發覺、當即報告該管分所、請求查找云、

一土販被捕一

小西邊門外保安堡北、住有白子林者、前在外縣充差、因事被辭、賦閑年餘、因生活艱難、遂販賣烟土、往來各地售賣、藉資漁利、於二十九日晚又往外縣販賣之際、被便衣勤務所見、向其盤詰、言語支吾、即將拘捕罰辦云、

一小孩迷路一

大南關下頭、住有王福淸者係商界中人、家道小康、膝前只有二子、長子十六歲、曾在某學校讀書、次子年八歲聰明可人、於二十九日上午外出遊玩、竟爾迷途、一去不歸、現在家中派人四出查找、卒未回歸云、

于芷山大臣亦赴日觀操 今晚過奉由鮮東渡

軍政部大臣于芷山上將、因東鄰日本、擬於十一月九日起在彼邦宮崎地方擧大規模之陸軍大演習、我國除已派定高級將校等屆期前往參加陪觀外、該大臣特親往參加、預定於今三十一日午後五時許、由京搭乘亞細亞號超急列車抵奉、在省垣地方、稍事休息後、即於當日晚十一時許、由奉再行搭車、經由安東綫就東渡之途、預定十一月中旬返國云、

國防會慰問討伐隊

【錦州】國防婦人會、錦州分會、爲慰問討伐出動中之駐錦松井岩永兩部隊、官兵殊勤勞苦、於二十九日午後一時、開催國婦臨時役員會、擬以多數慰問袋持贈、作爲慰勞品云、

宣撫班遊行講演

【熊岳城】本縣宣撫班、於月之二十六日、來邑遊行宣撫該班宣撫員、有松尾指導官、楊內務局長、王理財股長等、邑警察署、袖長指導官、樂代理署長、亦隨行協助、一行人等、在邑南歸州二道河等處、輪流講演、宣傳王道宗旨、規勸匪人投誠、等等重要題目、訓訓善誘、娓娓動聽、其聽講之學校、賞以學生用品、婦孺賞以餅餌、民衆均鼓掌呼賀、歡聲四溢、頗露王道樂土之眞現象云、

張國務總理 定期來安

【安東】國務總理大臣張景惠氏、爲初次巡視安東地方、豫定來月十五日來安、視察安東省一般行政云、

工科中學購儀器

【延吉】本埠工科中學、原屬延邊四縣籌辦、致校中應用各種儀器、缺乏完備、頃自間島開省以來、該校遂改爲省立吳校長、山浦事務員、爲求振刷學生求學之精神、會請准教育當局、特自新京購到學校應用各種儀器、及大量之圖書、設置於該校圖書室、以資引誘學生入勝之興趣、兼收其求學之寔效云、

三田連隊長過義赴朝

【義縣】暫駐淸河門鎭之日本軍、三田連隊長、因公赴朝陽、於本月二十六日、正午十二時、由門到義、宋縣長以下各機關首領、在北門外歡迎、轉赴車站、去朝公幹云、

籌辦農產 品評會

【巴彥】縣公署以改良農事爲目的、業經籌備組設、農產物品評會、爲使農民明瞭其事並假治安工作宣傳品、將評會意義、由縣檢同會現則書、及豫算書、呈實業廳、請酌給補助金、其開催爲十二月十九日、至二十一日、三日間云、

電局助理員互調

【朝陽鎭】電話局助理員蔡琢珊、奉海龍縣總局令、與山城鎭電話分局助理員孫振之互調、該孫助理員、現已來鎭接事、該蔡助理、不日即可赴山城鎭履新云、

冠蓋往來

▲松岡滿鐵總裁卅一午後零時五分乘飛機離奉飛京
▲河本滿鐵理事
▲郡山滿鐵理事
▲佐佐木滿鐵理事
▲石本滿鐵理事
▲佐藤滿鐵理事
▲中西滿鐵總務部長卅日午前三時由連過奉赴京

批示 （廿九日）

◎瀋陽縣公署

▲趙王氏 呈孟憲瀛捏丟失房照冒請補發由 批查塡戶管由縣作廢函達法院仰即知照
▲安春軒王淑香景嘉桂 呈請未稅免罰由 批呈奉奉天稅務署指令查情有可恕姑准免罰以示體恤仰即知照
▲吳毓馨 呈請稅契遺失最近糧欵復護由 批旣經覓保准予銷案
▲莊景太 呈糧票錯誤請詳查交正由 批候飭查明呈奪
▲吳殿會 呈因建築學校需欵擬將會地出售由 批仰候查明呈復再奪
▲岳廣奎 呈請辭退村董職務由 批仰候該區長查明具復再奪
▲楊官屯吳香圃 呈本村會地因修學校及關帝廟業經分賣由 批業經本縣查明應准備案
▲腰中台村公所 呈職村地畝徵少懇將何家窩棚傅家窩棚等四村劃歸由 批仰候七區長招集調解亦具局意書呈候核奪
▲王潤堂 呈設立西醫藥局請發醫藥許可由 批查呈請書錯誤殊多碍難轉請仰另行塡具呈請書擬呈該管警察署可也

教育週刊

性教育問題（續）

（羅素著）

譯自教育社會雜誌

這可以用裁判官底友愛婚姻制來保險。我以爲假使大學生們有暫時不生育子女的結婚。大學校生活是理智而道德的。這樣產出一個不躁不私不貪不驗也不須工作的極自然的解決性的急迫的方法。

青春以前性教育問題可從心靈衞生的方向上處理。無形成明確的性道德判斷的需要。除了我們已經從清楚的某種性行爲是合宜的某種是不合宜的以外。判斷性如何在學校年齡中施教。是很困難的。現在人民的性道德是極複雜的。由於三種主因。第一。宗法家庭制度所必需的妻子道德主張。第二。在正式婚姻關係以外的性都是罪惡的基督教義。第三。純粹的現代的婦女平等主義。這三種元素來自宗法家庭是最老的。現在在日本能够看見純粹的宗法家庭所必需的就妻子道德。並不▮雜其餘的兩種。日本人從一切性的禁止交接上是極自由的。並且他們底性道德包含很少的過慮。這是沒有兩性平等的虛飾。並且婦女們嚴格保守着爲男子附屬品。這宗法家庭建立得極穩固。與其說是抽象的道德教訓不如說是燈子服從的實行力量。年幼的兒童就許可有兩性認識。交好。和遊戲。共程度要使歐洲人驚呀。成人生活的道德是專對婦女而設。并且男子的高壓殘忍地藉此欺騙她們。這是一個基督教文化以前極普遍的古代制度。

很早基督教介紹這種信仰。性根本是汚穢的。所以祇有人種蕃衍的需要能够被寬恕。當禁婚的時候沒有像節慾那樣重視。我們不願意說在基督教產生以前沒有這樣的感覺存在。這是一個在人性上使男子傾向反性感覺的因子。也就是基督教對於這些已經存在的因子所求的。猶太人性的禁止交接已經很盛了。他們却沒有像這樣性的汚穢的任何感覺。雖然這個感覺發生的蹤跡是在耶教僞經邪說中找出來的。最初的時候。基督教倫理是男女平等的雖然習慣上視男子違背道德較女子輕緩。基督教的習慣。和基督教以前的宗法文化上無大差別。雖然在男子性自由被視爲罪過上遺留一個心理的差異。

兩性平等主義發展以後。這種制度就破壞了。或者男子變成像婦女那樣的貞節像女性主義先鋒所望的。或者允許婦女像男子那樣的不貞潔。像我們後輩女性家所要求的。假使貞節不是婦女所需要的。宗法家庭如何維持是很難看見的。并且宗法家庭的放縱。潛伏着時會組織中的深度變化。於是就要混亂了。基督教倫理對於男性人類是很嚴勵的。假使婦女像男子那樣的自由。她們也要遇着不堪忍耐的基督教倫理。家庭是一種根深蒂固男子不願改革的制度。從這種混亂中。似乎有一個很明顯的事實。是父親的地位將被不適宜於私人所有物的共產制度代替了。在這種情形之下。私有財產問題以性道問題約束起來了。所以宗法家庭結合的私有財產制度含着妻子道德的。責備妻子貞潔而不責備丈夫。是違背兩性平等主義的。並且須難看到不用專制或禁止交結而能保持貞節。我有點疑惑將來從父親的關係上極力降低和增長國家養育兒童勝父親的趨勢中找出解答。我不敢斷定這是一件樂觀的事情。父道思想和子對父之感情已經是歷史文化中極重要的因素。我不能承認將來文化中不要這些因素。但是無論好壞。國家與兒童的關係的重要似乎傾向增長。同時父親關係的重要相應減低。

關心青年的人們。對於現代這一類的問題和混亂。不肯用任何注意。他們保守着嚴刻的基督教道德能够並且應當支配關心少年的人們的態度。雖然在成人身上無大效力。因爲教育逐漸脫離少年國民預備加入的社會接觸的結果。一般學校與英國大學中的道德態度比一般社會中嚴勵得多。當他們維持着公共意見和社會。我制度不想任何淸晰的解答是可能的。因爲兩性平等與宗法家庭根本不能調和。然而不願這個調和。一件樂觀的事能夠成普通道德原理和在謹愼態度中處理性的取捨上來判定。

在一切處置上對兒童不用謊話啓導。應當是絕對的原理。每一件事情在科學態度的尊重上公開合理的辯論。應當是絕對的原理假使宗法家庭的保守就是道德的基本。很難看到如何從這基本上推論這樣不能領導後裔的比任何其他以不僅被基督教倫理並且被刑律的恐懼所見解的性罪惡更多。某種行爲在牠底本身上適宜。却被極嚴酷的訓練或弱病恐懼的製造所逼迫而不適宜。也應當現實這些原理包含着少年道德教育的重要部分共餘的我以爲必須等到我們底混亂和迅速變化的社會已經發展到較安定的方式對於少年一切處置上都要防止他們得到性是汚穢的倫穢的觀念。性是一件有趣味的事情并且人類關於牠的思想和言語是自然的。現在一部分少年極自然的慾望被這些威權制服得像些罪過。結果少年從這上邊得到的趣味比他們原有的還多。並且因禁止的效果上的樂趣繼續不斷地談論這些事情。他們底談論一定是愚而無知的。因爲他們對於他們底妄意忖度和一知半解是。任所欲爲的整個性的事實變成了。對於多數男孩底汚穢的可笑的故事。整個的性概。樣被詩文描寫得有時極其快樂有時深度悲慘好像一件自然娛樂的事情。已越出以爲性與快樂聯合是不義性若濫亂性成是貞節的教育道德家的範圍。詩。快樂。美麗。都被這不良道德所逼迫離開了生活。而嚴酷的事情被挾入爲一切人類的關係。從這種情況中。過於謹愼。碎瑣小心和幻想的死。都發生了。較自由的眼光看來。這樣也是有危險的。但是它們是活的危險不是死的危險。（完）

冀教廳改善地方教育行政
舉辦縣教育科長註册
自月底起至明年一月廿五日截止
資格限定各大學院教育系畢業者
決將由地方選委辦法廢止

【保定特訊】 冀教育廳近以各縣辦理地方教育人員。派別紛歧。互相攻奸。且對主管縣教育科長時加抨擊。任意捏詞向省控告。致使適當人材。而不辦。恒爲濫竽者所操縱。似此情形。危害教育前途甚大。該廳現爲急謀補救起見。決將前訂選委辦法（各縣教育科長經地方公選後向省請委）廢止完全改爲省委。由教廳直接派充。一面將縣教育科長地位待遇提高。一面遴選有行政才能和能幹者派充。又教廳爲甄選此項人材。決自本年十月二十五日起至二十五年一月二十五日止。舉辦各縣主管教育科長註册。至註册資格經已分條規定。昨並發出通知。

何基鴻談 據教育廳長語記者。整理縣地方教育行政必須注意縣教育科長之人。現在計劃的。就是根本由省直接遴委。重新改革地方教育行政組織如下。一。待遇。規定縣教育科長待遇等級。視縣之大小。經費之多寡而定。太低者提高。二。考詢。有科長資格而未任用者。考察其能力相機任用。三。註册。合於科長資格者將繼續辦理登記。四。訓練。合於科長資格者經予審核註册後。施以短期訓練。訓練辦法正在核擬中。

教廳通告 本廳由民國二十四年十月二十日起至二十五年一月二十五日止。辦理各縣主管教育科長註册事宜。凡具有左列資格之一者。可來廳或通函索取關於註册各件。註册資格如左。（一）國立省立大學教育系。教育學院。師範大學師範學院。高等師範畢業者。（二）教育部立案之私立大學教育系畢業者。（三）教育部認可之國外大學獨立學院或專科學校修教育學科三年以上者。前項經審查合格。准予註册人員應再施以短期訓練。其訓練辦法由本廳定之。

日本詩人 將舉行演講

上海訊 世界聞名之日本詩人慶大教授野口米次郎。此次因赴印度旅行。乘諏訪丸抵滬。將在國際飯店及日本人俱樂部舉行演講。

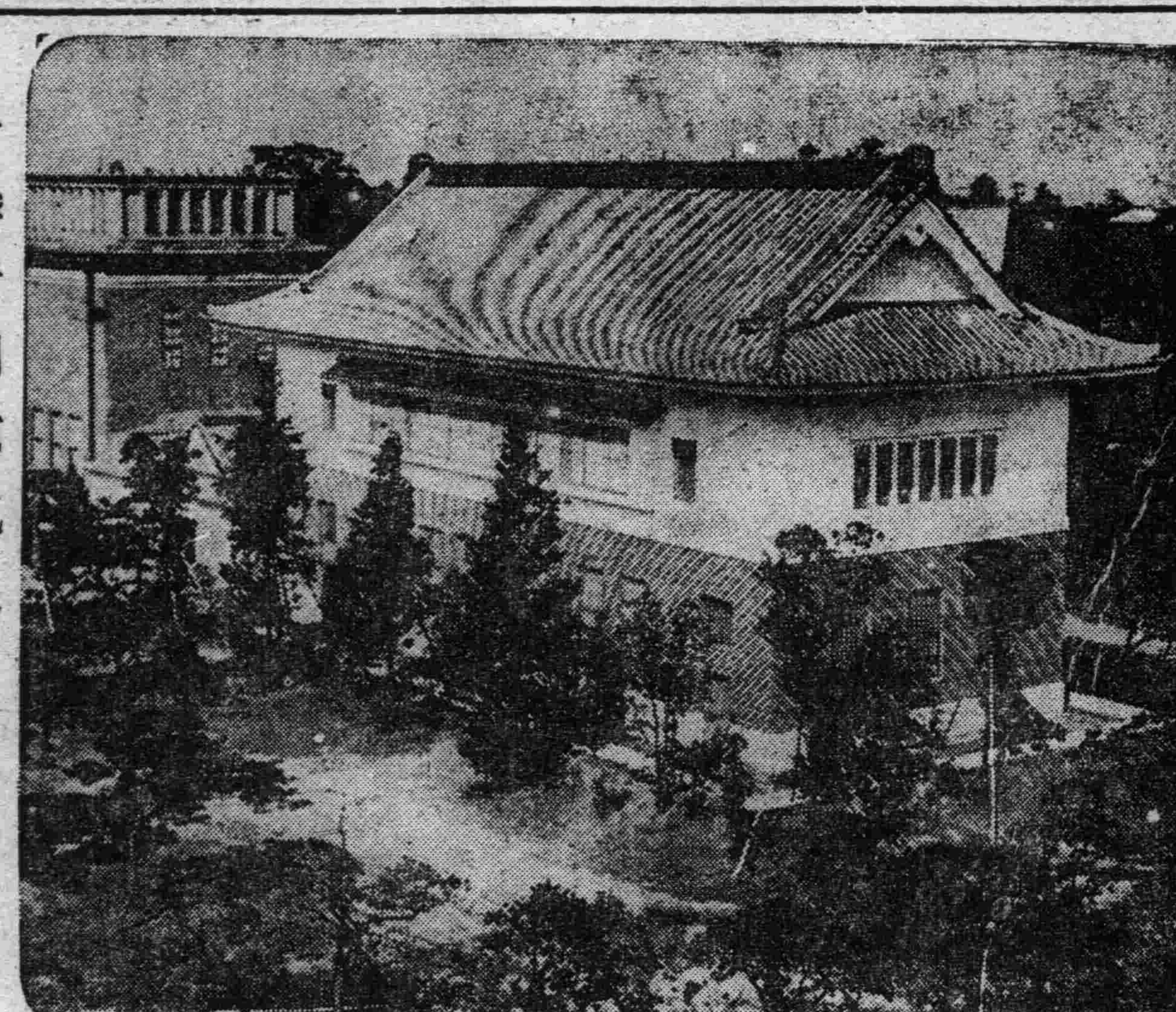

將舉行開館式之 正木紀念館

東京美術學校長兼帝國美術院長正木直彦氏在職三十二年。對於日本美術界。貢獻頗鉅。爲記念正木氏功績。以普通捐贈金。擇上野美術學校門口。建設一所正木記念館。今已落成最近即將舉行開館式（寫眞即該館）

華社會教育區之 母親會 已正式成立

【北平訊】 平市第一社會教育區母親會成立大會。十五日午後二時。已在民敎館大禮堂舉行。到社會局代表蕭督學。各界來賓。新聞記者。以及參加成立會之母親。約共二百餘人。由民敎館教學部主任崔尙之主席。至六時許散會。茲誌各情如次。

主席致詞 二時開會。行禮如儀後。首由主席崔尙之報告母親會成立之宗旨。略謂。本會舉辦母親會之動機。因我國家庭制度複雜。大家庭與小家庭制度演出不同之家庭生活大家庭固能有合作互助拿老循幼之好點。但易養成鬩牆之禍。及寄生依賴之惡習。小家庭經濟固然獨立。但過於自我化。無合作協調。亦爲缺陷。處舊式婦女因歷來傳統觀念。處理家政。教育童兒。毫不知改革。新式婦女不肯親身主持家政。教管兒童委諸僕役之手。皆不正當。爲此組織母親會之宗旨。即在於此。希望能聯絡主持家政之主婦。聯合改進家庭生活。及教育兒女之方法。並作婦女界服務社會之準備云云

選手幹事 主席致詞後。即由社會局代表蕭督學訓話。母親代表馮齡女士演說。演畢主席宣讀組織大綱。隨即開始選舉。選舉票列候選人十名。計吳唯農。張一林。馮齡。印端芳。魯婉華。張淑鸞。李韻蘭。李允賢。張慕雲。王師賢等。由到場母親攜回選舉。日內集全後。再定期開票。票由蕭督學代發。共百餘張。

舉行遊藝 旋即攝影。茶點。即表演遊藝。共話劇三幕一。『纏足之害』。由民敎館民衆教育班學生表演。二。『墮落家庭』。由民敎館職員表演三。『家庭之光』。由婦女職業班表演。各劇因排練甚久。故頗精彩。尤以墮落家庭最爲深刻。博得觀衆采聲不少云云。

談談青康藏的 負笈華都學生

不怕苦能團結 （小月）

青海。西康。西藏這三塊地方。包括了整個中國的西南邊防。這三處青年們的狀況如何。自然値得我們特別的注意和關心。因爲他們的好壞是會直接或間接影響到邊疆的前途的。

我所以要把這三處青年『相提並論』的原因。就是覺得他們無論在精神上或事實上都做到了『精誠團結』和『彼此一家』的地步。同時在他們的行動上也不難發現出許多共同的特點來。不過我今天所要說的僅以負笈內地者爲限。

這三處學生的以來自青海西寧縣的省立一中及西康康定縣（打箭爐）的省立師範畢業者爲最多。他們來到內地升考的學校。除高中畢業者。由蒙藏委員會保送入國立各大學外。中學方面。以入國立北平蒙藏學校。西北公學及南京政校附設蒙藏學校爲目的。這自然因爲這幾個學校都是完全官費的。尤以南京蒙藏學校每年均派員親赴邊地招生。更與他們一個升學上莫大之便利。

我覺得他們有一個共同的特點。就是『不怕苦』。惟其如此。所以他們在內地攻讀幾年。都能得到一些很好的成績。回到邊疆去。自然也不會發生『畢業即失業』的危險。我並不是在替他們做義務宣傳。我很可以把他們苦幹的例子舉出一二。青海學生辦的有『新青海月刊』。康藏的學生辦的有康藏前鋒月刊（由南京蒙藏學生主編）。這兩個小小的刊物。內容雖然說不上多麼充實。但論到他們那份苦幹的精神來。却眞令人佩服！他們既不受任何私人或任何團體的津貼。同時也沒有一些固定的基金。牠所以能够和讀者每月繼續不斷的見面。都是他們由苦幹二字換的代價。我們知道政治學校的功課是嚴厲不過的。牠所附設的蒙藏學校自然也不能例外。他們一方面需要顧及到學校的功課。一方面却時時不會忘掉家鄉落伍的慘況。因此他們不問本身本幹的大小。和經濟的有無。是抱着苦幹的宗旨來戰勝一切的。每到星期的日子。他們便由那距離南京四十里的曉莊跑到東南印刷所（出版處）去整理一切的稿件。或辦理出版事宜。一直幹到『日暮西山』的時候。再回到學校去上自習。可是他們並不覺得苦。他們反倒覺得異常的高興和有味。因爲這兩個『姊妹刊物』都已得到了大量讀者的愛護。並且一天一天的達到『根深葉茂』的境地了。

此外他們的第二個特點。便是感情的豐富。他們不但是同鄉對同鄉是『一團和氣』。就是對於任何人都是『相見以誠』的凡是和他們接觸過的人們差不多都會有這的感覺。尤其他們對於教員們是客氣的非凡。這大概因爲是遠來內地舉目無親。只有把教員們看做唯一的『親人』吧。他們年齡稍長的對於年齡稍幼的同學。都是拿老大哥待小弟弟的派頭兒來。這是無論在彼此通信中或者彼此談話中很明顯的看得出來的。而小弟弟們也很少有反目相向表示不服從的意思。自然有時候也難免發生語言上的衝突。可是一經第三者的解勸後。便不難破涕爲笑。和好如初。而且老大哥們也從不會因爲小弟弟的一陣『發脾氣』。爾後便放棄了他們規勸的職責。因爲他們都覺得是有愛護幼弟絕對的義務。他們集資訂閱有各種著名雜誌及新聞紙等。輪流閱畢以後。便陸續的寄到家鄉去贈給那些沒有機會到內地來讀書的青年們。使得他們也能够吸收一些『新鮮』的空氣！

由平轉津之 日本教育考察團 參觀各文化機關

北平訊。日本教育考察團一行十七人。由團長小槻田建次郎率領。於十七晨九時四十五分。搭平瀋車抵平。下車後。即赴東城日華館休息。即開始參觀本市各文化教育機關。並遊覽城郊名勝畢於十八日離赴津云。

學生文藝

眞摯的友情 （高榮貴）

唐志誠是極溫和極勤學的九歲的小孩子。有一時期他身體很弱。患了很沉重的病。在課後常隨老師上他家去看他。他聽他的母親告訴同學和老師來了。眞的勉强着抬起頭來看看。氣喘地說上幾句話。十分露出心悅的神情。記得一天。早飯後。又和老師上他家去了。看他比前些日子强多了。自己能洗臉了。所以老師教他一同往城外玩玩。我們大家抱着他。有時老師領他走幾步。終是心不耐煩。在地外玩不多時。他便說要回家。正在道上走着。天陰上來了。有個同學帶着雨布。趕緊找個避雨地方。把雨布扯起來。可是越下越大。只得冒雨回家了我在這情狀裏。一面走。一面想。像這樣才是眞眞切切的親愛呀。這才算是眞摯的友情呢。

金錢萬惡說 （吳振聲）

我們現在的一般人都以金錢爲貴。不以學問爲重。要知道金錢是萬惡的東西。由那看他是萬惡的東西呢？像那綠法作奸的人們貪賂受賄。遺羞當時。平民無錢挺身走險。爲盜爲小偷。弄得身敗名裂見笑於天下。至於女子無錢。失身賤地爲娼爲妓女。終身無依。由此看來。那個不是金錢驅使者。金錢旣是這樣惡的東西。我們就應着努力向學不受他的限制才好。

不要依賴 （劉金）

自强是成功的法門。我們年輕的人。極應當有自强心。換句話說。就是除掉小的時候依賴父母的性子。凡事都不要依賴人家。我們做學生的。有了應做的課程。而不自已做去。專依賴他人。雖一時偷閒苟安。而免去了自己的責任。究竟是害了自已罷。請想想。爲父母的。用血汗的金錢。把我們送到校念書。指望我們得些知識。將來成個好子弟。給國家做出一番大事業來。也給父母增些光榮。若凡事依賴他人。自己竟做個春無所知的不肖之子。請捫心想想是不是有負父母熱望的心呢。

勞動 （張惠遠）

勞動的益處很大。淸醒的人們。一定要勞動的。不要像那無識的人。只求淸閑。他們只認識種田是勞動。我們學生又打網球又踢足球……凡是一切動作可紓暢筋骨流通血液的又何嘗不是勞動呢？還有一個很好的榜樣。那蜜蜂在夏天之時牠在花中採蜜那不是勞動嗎？他因爲勞動才有冬日之糧。多一分勞動一分成績。事業可以成功。身體因之强健。兩得其益。青年學子啊！萬不要惡勞好逸呀！

零零碎碎

小蟲飛入耳內時

小動物如蚊。蟻。或蚤等飛入耳內。音響極烈。令人苦痛。此時切不可張皇。用物搔取。祗須將現有之油。（菜油或頭油均可）。滴入耳內數滴。將蟲殺死。再赴醫生處診治。

植物性髮油之簡單製法

秋天是脫髮的季節。我們對於頭髮應該結予滋養品。這就用得着植物性髮油了。

植物性髮油有個最簡單的製法。大家不妨試試。

原料用草蔴油一九〇公兩和木蠟二〇公兩。再加以適量的葉綠素和香料。葉綠素用以着色。不用亦可。

製造的方法。用土釉砂鍋。將木蠟刮在鍋內。加入草蔴油待完全鎔解之後。加入適量葉綠素。以色素調合爲度。彼時將鍋端下。加適量香料（香料可隨人之嗜好。購時自擇）攪拌均勻。傾入扁平器皿內。以四五分厚爲度。置於冰盆內。待其凝固。一二小時後。收入小罐。即可使用。

風濕骨痛 神經痛 最適的治療藥

鎭止疼痛解凝行血

在氣候季節變換之際、患風濕骨痛、神經痛、痛風之人、常發疼痛、病勢加重、各伴執拗病苦、實有令人難堪者。就中風濕症之侵害人身也尤烈、則不止發生筋骨疼痛、往々有害及心臟、而起心臟內膜炎、頗有性命之危險者。是以對上陳痼疾、非速施相當之治療、以謀早期快癒不可。爲達此目的、必須賴依於適切有効之治療葯而能直接作用於患處、無害胃腸心臟、而能發揮神効之治療力者。幸而此有敝公司發售之「撒斐美知爾」、以爲風濕骨痛治療藥、已有長年之歷史、恒爲一般所賞用、而名馳遠近聲價與年俱盛也蓋此不外乎爲達上述適切之治療目的、即具有去風却濕、立止疼痛解凝行血等之功効甚顯著故也。凡爲斯病所困者請即一試是幸。

本劑乃係外用塗搽葯故無害胃腸心臟之虞用法又極簡單、則只塗搽於患部即感温熱、浸透深部局所、立退止痛之功、解消凝痺之効。

SA-M-13

爲家庭應急常備藥

本劑不止治風濕骨痛、神經疼、而對蹉跌打撲、手足捻挫、頭痛、牙痛、咽喉痛、毒蟲螫刺等亦皆有奇効。故在家庭中、如常購備本劑一筒、即小兒之蹉跌打撲及老人於夜間起疼痛時、立即與之一搽、可將其苦痛消除、使得安眠 誠爲家庭中應急宜常購置之靈驗藥也。

凡肩背・腰骨・腕筋・膝節等之筋骨疼痛、唯塗搽本劑於患部、即立能顯奏著効、頓消一切疼痛、蓋係從前未曾有之靈驗藥也。

全國各藥店均有出售

定價 日金十五錢 日金五十錢 日金一圓 日金二圓五十錢

撒斐美知爾
サロメチール

東京市日本橋區本町
株式會社 田邊元三郎商店

美國麻瘋島中 一位中華醫士 不幸也染了麻瘋症

五年之前、有一位已入美籍的梁姓中國青年、本來是在費城懸壺應診的醫生、忽然獲得當局的允許、移居到麻瘋島裡去居住、以便對於麻瘋病、得詳細研究、

麻瘋島是美國東海岸上、加利比安海灣中的一個小島、原名叫做却却克里島、因爲那個海島、被衛生當局、指定爲專爲放逐麻瘋病患者的所在、於是麻瘋島之名、便比了原名更著稱了、

麻瘋島孤懸海中、全面積不足二十方英里、但風景之佳、却一時無兩、青翠的山、襯着碧綠的海、可說是一個避暑的勝地、而全島上、沒有一個工廠、也沒有鐵路電車等等、所有的僅是平坦的汽車道、所以不只靜寂、同時、空氣中也沒有飛揚的灰塵、街道上也沒有狼藉的污屑、

但在這優美的環境中、除了一部居民外、却有七百多位患麻瘋病的住居着、在這島中也有球塲、戲院、舞廳、公園等、患輕微的麻瘋病者、儘可前往游樂、但全身潰爛的、盲目的、手指足趾都已脫落的、以及周身都裹着綳帶的麻瘋病患者、也隨處可見、情形是十分悽慘、

梁醫生在該島住居着、主持着一個醫院、還有四位助手、輔助着研究、和替患病者治療、同時、不啻還管理着全島的淸潔衛生事宜、但是不幸得很、這位梁醫生、也染得了這個惡疾、雖然用盡了方法、也不過能像別個麻瘋病患者、在適當的季節中、不增加病勢、而在春夏之間、病勢却逐漸地加重現在、這位梁醫生、據說已到了沒有希望的程度了、正在靜候他的爲學術而犧牲掉的生命的最後一刻了、豈不可嘆、豈不可惜、

世界珍聞及其他

賚皇發現猛獸 吼聲震動山谷 各村家畜多被吞食

賚皇通訊、縣境西南隅、障石巖石人寨一帶、羣峯環抱、高入雲霄、而深澗溝谷、人跡罕到、故大蟲野獸、不時發現、每值秋末冬初、即下山尋食、昨爲縣城集日、據該來人談稱、最近又有野蟲出沒、大如牛犢、形似虎狼、全身灰黑而具斑點、牙爪俱銳、吼聲甚大、有撼山震谷之勢、每逢夜晚、即至村莊尋覓食物、有時白晝亦行出現、附近村莊猪羊家犬、被其吞食者不可數計、幸人尙未被害、今該處居民、恐惶萬狀、正在招集獵戶、設法捕殺以絕後患云、

青海省官吏舞弊巨案 馮國瑞秉政數月 侵吞公欵十三萬

北平函云、青海省政府委員兼秘書長馮國瑞、自民二十二年任職青海省政府、擅委其弟馮友琪、辦理民和縣徵收稅務兩年之內、收欵十五萬餘元、除馮公兩萬元外、悉數侵吞、茲因目前赤匪壓境、軍需浩繁之際、省府加以追究、乃該馮國瑞等竟畏罪携欵潛逃、青省府當即電呈中央撤職另委外、並咨請各地軍警機關協緝、又於九月二十九日至三十日、在中央報登載緊要啓事、該省旅平同鄉聞知該馮國瑞已於本月內日潛逃來平、匿居淸華大學(按馮國瑞係畢業淸華大學、此次來平因校友關係故敢安居該校、逍遙法外)當即據報呈請市政府、迅予逮捕追繳公欵、市府以案情重大、遂密令公安局飭知北郊區署第二分署第十二段、當由該段巡官戴福、密派警探暗中踹緝、惟該馮國瑞行踪詭秘、居處無定、戴巡官遂親自察訪、努力搜捕、卒于二十一日探得該犯確切藏匿成府村書舖胡同三號住宅、當即請示分署、親率幹警、於當晚七時捕獲歸案、現聞該省旅平同鄉已分呈蔣委員長及袁市長、勒令繳出公欵、並請就地懲處、及據該省旅平同鄉某君談、倘此欵追得、即請示中央並協同省府、擬辦地方公益事業、

▲擅竊大權　按、馮氏字仲翔、現年三十餘歲、甘肅天水人、曾任青海省府秘書、及西寧縣長、現任青海省府委員兼秘書長、極爲當局信任、今夏省府馬主席、因返里療養舊疾、馮某竟趁代行省政之機、擅竊大權、肆行無忌、賣官鬻爵、公行賄賂、且復挑撥是非、離間各方感情、秉政數月、遂使向來寧謐之政局、頓呈不安之情狀、於是、省方各首領、迭次電請馬主席、力疾旋省、惟于時適當共匪由川西竄、全省集力籌備防禦、對馮某此種違法行爲、尙無暇顧及、而馮某不自悔改、反於九月十三日、隨馬主席乘飛機赴蘭州之際、

▲竊取公欵　一萬元、緣財政部由印花提成項下、每月補助青海一萬元、按月由省府滙派據備文向中央銀行蘭州分行兌取現欵、八月份匯據、恰於斯時寄到、馮某遂密備公文、暗自携帶赴蘭、向該行將欵領出私自吞沒、至九月二十日、馬主席公畢回青、馮托病請假、留居蘭州、比於九月二十四日馬主席發覺此事、拍電至蘭州査究、時馮已離蘭、携欵潛逃無踪矣、事後省府並査得西寧郵局、每月解送省府之銷售印花票欵、亦全被馮所侵沒、此外假主席名義、歷年向財廳支用之欵、暨由財廳浮支秘書處經常費等、合計約有數萬、其詳確數目、連同貪贜納賄各欵現倂在淸査之中、不日可以査明、

▲難兄難弟　馮之胞弟友琪、在三個月以前、方卸任民和縣臨時維持費經徵所所長職、該所每年稅收比額爲八萬元、歷任所長、均能照額收解、歸馮友琪二年之內、解欵未足五萬元、財廳屢催無效、遂於本年將其撤換、另委劉存福接辦、劉所長接事後、査明馮友琪任內所收稅欵、多隱匿未報、計二年之間、陸續匯往天水原籍者、達九萬餘元、壙累未解者計七千餘元、兩項共計十萬元有奇、證據確切、無可隱飾、當時馮國瑞正代行省政、聲勢烜赫、一面庇護馮友琪、一面托詞推延、敷衍財廳、財廳方呈請追辦、適馮國瑞之罪過、亦同時暴露、誠可謂難兄難弟矣、此案發生後、

▲輿論憤慨　青省當局、極爲震怒、認爲馮氏兄弟、一爲中央簡命官吏、一爲本省重要稅收人員、竟敢貪鉅額公欵、情節異常重大、全案淸査完竣呈請中央、嚴令通緝、並登報懸賞緝拿、歸案法辦、輿論方面、亦甚憤慨、僉以現當防共之際、後防重要官吏、如此貪污、何以對前線艱苦拚命之軍士、故皆主張從嚴拿辦、並有主張、由省府咨請甘肅、査抄其原籍財產者、

美著名探險家 葛雷萊將軍逝世 曾著有北極探險記一書

華盛頓訊、美國著名軍事家探險家兼著作家葛雷萊將軍、現已逝世、年九十一、自南北戰爭發生時、即服務軍隊、爲國宣勞歷五十年、一八八一年曾率領探險隊入北極區境、同行二十五人、生還者僅七人、格其一也、此役犧牲雖鉅、然世人始知北極區域尙有數千哩陸地在焉、美輿地學會皆贈以獎章、而美政府亦擢升其軍職、嘉其功也、格著書多種、言世界各處氣候狀況、其北極探險記、尤膾炙人口、年八旬復著一書、名「二十世紀之北極區域」、一九二八年出版、格頗留心科學、對於美國無綫電及飛機頗多貢獻、

鹽河渡船 淹斃卅餘人

河北灤雲地方、本月十九日、灤雲三區張家店附近鹽河渡口、爲西行渡船一艘、載乘客三十餘名、駛至河心因水流太大、載客太多、偶一不愼、船身傾覆、全船三十餘人盡墮水中、其時波濤洶湧、雖大聲呼救、亦無人敢應、結果除能游泳者五六人泅水得脫外、其餘三十餘人皆順流南下、有露頭呼救者有搖手乞援者、終以水流猛速、施救無術、俱逐波臣而逝、亦云慘矣、

三言兩語

人在快樂的時候、最好不要忘記了酸楚、「瘡了疤忘記疼」和「今日有酒今日醉」、都是極危險的、

○ ○ ○

罌粟花是極美麗的、可是極毒的也就是罌粟、拿來比喻美人、倒是一個確例、

○ ○ ○

在氣惱的時候、而能不說出你不可公開的秘密的朋友、才是好朋友、

○ ○ ○

患得患失的人、他的精神是常常痛苦的、

○ ○ ○

發明家我們固然應該崇拜他、但是、像那殺人的利器、日新而月異、我們倒又不能不詛咒發明家、

滿城鄉民王鳳山自稱皇帝 封宮人封官吏行爲極專制

【滿城訊】本縣頃發生「土皇帝」一案、鄉民爲其愚惑者頗不乏人、該人名王鳳山、(喜良)淸苑大汲店人、現年四十二歲、自稱「大皇帝」、組織萬國聯合會、招收會員、一般無知鄉民、以今年春秋亢旱、夏日大雨淋漓、禾稼既不能豐收、麥子又難播種、明年生活不無影響、故愚民均墮術中、會費大洋十五元、遇必要時則隨時交納、極爲專制、對於男女會員任意鞭笞、並封宮人封官吏、現已身懷太子該土皇帝外出則偕二十餘歲之剪髮女郎、揚揚自得、假借治病名義、夜間爲所欲爲、日前王某牽小驢一頭、行經南奇村北、該管分局、認其行色可疑、上前盤問、言語支離、並搜出証章及護照等文件、據供前情不諱、遂備文轉送縣政府法辦矣、此間人士認爲王鳳山、欺詐鄉民、罪大惡極、希望從嚴懲處、不予寬貸、以儆效尤、

意軍映演影片 阿人從所未見

阿國帝格爾省前線電云、據隨軍記者電稱、意軍現以影片充實宣傳力量、當於本日在阿多亞城開映此在該城居民實自有生以來所僅見、影片內容、係意國國內愛國示威運動、曁九月間波爾柴諾城所擧行之陸空軍演習、藉以表示意國力量、屆時右翼司令瑪拉維格那將軍、羅馬總督鳳泰(係最近請纓加入東非洲軍隊者)與官兵等、均將到塲參觀放映時、并用阿姆哈列克土語加以說明、當地土著前往參觀此種「新奇事物」者、爲數必衆云、

阿比西尼亞 (3)
人情風俗紀實 異教徒殘忍 男性精力强 皇帝饗宴一幕

上述外尙有一種異教徒魯比亞族的加拉斯人、他們係十四世紀、爲追求沃野、從孟都康地方、侵入阿土的一族的子孫、現在人口頗爲繁殖、無論於奴隸中或皇族及軍人中、皆有他們插足其間、他們慣以利刃及弓矢爲武器、絕不用槍砲、並於精馬術、每當戰時、多充皇族的禁衛、他們和基督教徒的純粹阿比西尼亞人不同之點、即勇敢善戰、毫不畏死、性情雖甚猛勇、惟過於殘忍、且好尋仇爲其缺點、例如戰時對敗被擒戰的俘虜先去其勢並置其勢於戰敗者之門口、又戰敗之妻若與不忍行此種殘忍行爲之勝利者同棲、常受其他女子的譏議、認爲無恥、論者多謂此種殘忍風習、係受上述人種之性情之感染、又加拉斯人每遇凶年、求神救災、多以人爲犧牲、至此人選則決之神巫、他們常視納爾河爲一種神聖、對之極其畏怖、每當春秋佳日必獻牝牛 牡馬於河上 以爲生贄、他們崇拜太陽、崇拜火、崇拜樹木、並崇拜白納爾河畔三個巨石、以爲該石、係降自蒼昊、此種風習、雖因部落不同、略有差異、大部保存古代埃及的一種遺風、

阿比西尼亞因雨量過多的原故、很少膏腴的原野、全國幅員極大、擁有超過法意兩國以上的面積、面積既大、統一似屬困難、但事實不然、却毫不分崩離析全國一統、其所以能够統一、最重要原因之一、就是他的國際關係、極似瑞士、四面爲敵所環繞、擧國若無一致團結的精神、勢必爲强敵所伺、受人魚肉、結果、遂不得不泯私鬥而對公敵、欲對公敵自須力求統一、以此國土雖大尙無豆剖瓜分的現象、

阿人何德 援助者多

據最近消息、巴爾幹半島及小亞細亞一帶之回敎徒及猶太人、頗多捐助鉅資、購置新式戰具、供給阿國、阿王近以收到者、爲自動步槍五百支、曲射礮十二架、而捐贈者竟不著姓氏、亦云奇矣、又瑞典科學家潞森近稱渠已發明一種價值最廉之避彈衣、着之可避槍彈、擬即着手製造捐贈阿人、此種避彈衣、與德人所製者、具有同等效力、然每件價値祇抵德國出品五分之二云、

哈麗雅卡

專治 頭痛 恢復疲勞 考試用功之 增强 胃腸 頭腦 營養藥

愛用者優待部新設記念大出賣

謹向購買本藥之全體人士酬答雅意特備松竹電影公司著名明星親筆簽名之 像片奉 及 手絹贈

哈麗雅卡二圓盒以上　奉贈閣下最喜 愛之明星簽名的手絹和大像片、
同一圓盒　奉贈閣下最喜 愛之明星簽名的大像片、
同五角盒　奉贈閣下最喜愛之明星簽名像片、
同三角盒　限對添交實費 五分之報名者奉贈其最愛喜明星簽名像片、

但 限購買本藥二元盒以上者、送費悉由本舖担負、以示優待、此外無論如何、皆要送費、凡用二分郵票與哈麗雅卡空盒裝入同封之內 在哈麗雅卡空盒裡面、請詳記買藥之藥舖名、及貴寓貴姓名、與閣下最喜愛之明星名、函致本舖、本舖據此代交於閣下所喜之明星住處、由伊親手直寄左右、

東大京阪 兩都市 無啥事體乎!

便利之優待部今已出現

邇來哈麗雅卡、因愛顧諸君、予以熱烈援助、益見繁昌、茲爲酬答諸君雅意、爰在東京大阪大都市、有新設(哈麗雅卡愛用者優待部)之擧、

此乃爲向兩都市有啥事體之諸君計、擧一切人事、磋商、教育 雜事等事務、咸能代諸君辦理完善、乃與附託親戚同樣之應命辦理諸君事體之機關也、尤其本舖與電影界方面、有特殊密切關係、故無論何時、諸君希望明星們之像片或簽名者、均能以實費送達左右、請於購買『哈麗雅卡』空盒上、詳記貴住所貴姓名、連同諸君欲辦何事之信函寄下爲荷、但關於辦理電影關係之事務、限寄至東京之優待部、

東京 京橋、銀座一ノ四一之五 本舖 哈麗雅卡 日獨醫化學研究所內
大阪 東區 本町一之二四 哈麗雅卡大阪出張所 日獨醫化學研究所內
哈麗雅卡愛用者優待部

大連汽船出帆

▲奉天丸 ●青島上海行 十月卅一日 (上午十一時開)
▲青島丸 十一月三日
▲天津丸 ●天津行 十一月一日
▲長平丸 十一月三日
▲山西丸 ●基隆高雄行 十一月八日
▲河南丸 ●新瀉伏木敦賀行 十一月一日
▲龍平丸 ●開往龍口 十月卅一日
▲遼河丸 ●北鮮行 十一月十二日
▲濟通丸 ●開往葫蘆島 十一月三日

大連汽船株式會社
芝罘威海衛淸津雄基 船票發售處
日本國際觀光局奉天分局 日電 二三九一四 二八六三
大和旅館出張所 (日電四六一一)
全城內分所 (日電三三五〇三)
哈爾濱新京各地日本觀光局

阿波共同汽船出帆

●開往芝罘威海衛青島
▲十六共同丸 月 日
●開往天津
▲長山丸 十一月一日
●開往仁川鎭南浦
▲長山丸 十一月六日
●開往芝罘
▲十八共同丸 十一月一日

大連市山縣通 電話五〇〇一 六九九一
阿波共同汽船會社 大連支店

大阪商船大連出帆

●往開門司神戶大阪 (上午十時開)
▲烏斯利丸 十月卅一日
▲亞米利加丸 十一月一日
▲吉林丸 十一月二日
▲西亞得爾丸 十一月三日
●開往天津
▲志摩丸 十一月二日
●基隆高雄
▲中華丸 十一月九日
●開往橫濱
▲志摩丸 十一月六日
▲朝熊丸 十一月十四日

船票發售處
滿鐵沿線各站及各埠日本國際觀光局
車船連運票(往復票火車減二成輪船減一成)通用期限兩個月大連門司神戶間船票價往復票價減二成通用期限三個月
▲專屬貨物代辦處
各地國際運輸株式會社
大阪商船株式會社 大連支店 奉天事務所
奉天浪速通二六

惠通行出帆

●開往芝威仁
▲利通號 十一月三日
●開往青島
▲神愛號 月 日
●開往門司宇品今治尾濱
▲照國號 三 日
●開往安東
▲福神號 十一月五日
●開往芝罘
▲昌平號 十月卅一日
電話 一一八・三八五二 惠通行

回春秘藥 青春之泉

濱江特刊

第三十五號

盛京時報北滿總支社

社址　哈爾濱道裡斜紋二道街一三

電話道裡五七二二番

市營中央批發市場

因延付客人貨欵 客帮提出質疑！

中興市場之經濟支絀狀況捉襟見肘

向市署請求墊款二萬元向再兩可中

業經正式開幕之市營中央批發市場、因在未正式開辦以前、假營業期間之賠果、新市場之建修、以及十家鮮貨代理店之收買、已經耗費百數十萬元、故開幕之後、連日來、經中北鎭方面客人、委託代售之梨、旣經售出、貨欵恒有愈旬不償者、故客人方面、因追索欠欵、廿一日曾一度發生爭執等情形、曾誌本報、頃聞客帮對該市場、最近提出以下數項要求、

一、貨物一經交與市場後、如有丟失情事發生、市場能否負包賠之責、

一、貨物售出后、其代價限於幾日內可如數付淸、

一、凡貨物交與市場後、叫行時、客人仍有主權主　持去留否、

以上數條、提出後、該市場尚無相當答復、聞現在正在偵密考慮中、

又訊—市營中央批發市場、開辦以來、只顧以廣招來、曾對小賣商發表、准其隨意賒欠、故小賣商對下江客帮、亦均賒出、有多至萬元以上者、因此市場方面無錢墊付客人、致信用喪失、惹起客人之不滿、市場方面至此又向小賣商追討欠欵、但小賣、因賒欠又　復賒出、當然無現欵償還、且窃笑市場出乎反乎爾、殊屬不當、均積欠不交、致市場方面之經濟狀況、陷於苦境、乃向市署要求再墊欵二萬元、以作活動之金、市署本意以爲市場正式開幕、即可賺錢、不料仍須墊付偌大資本、故令該市場陳述墊欵正當理由、交付市署審核後、再行辦理、將來能否照准墊付、未可預料云、

泰豐樓廚役何故輕生？

原因在調查中

王永禮（二三）山東招遠縣人現充道外北頭道街、泰豐樓飯館廚役、於昨二十五日、下午九時外出、不知因何事故、萌厭世之念、購得多量鴉片、在暗室吞服、經櫃夥發覺後、煙毒業已發散、面如土色、全體紫、狀極悲慘、當急送往醫院灌救、雖吐出許多黑汁、然時間過晚、不可救護、待至下午十一時半許、遂即氣絕、但服毒原因、似甚複雜、現下該管正陽署、正在着手調查中云、

額爾克訥左翼旗概觀（續）

第七章　工業

一、石灰及石膏類製造業

旗境內　從前並無製造　石灰者、於康德元年十二月、有俄僑各拉結也夫瓦西力擬在境內卡減權什克山側　採石灰鑛、呈請前來、當即轉請省署、業奉令照准、然並無製石膏者、

一、製粉業

三河出產大小麥極夥、然製粉者僅有一家、資本額國幣七萬五千元、於大同二年七月開始營業、每年能出麥粉一百十四萬斤、出麩子七十二萬斤、

一、屠宰及肉類加工業

屠宰業、僅有四家、奈勒穆圖一家、吉拉林二家、小西溝一家、以屠宰牛羊爲主、宰豬極少、所宰之牛羊十餘天尚賣不完、亦以人煙稀少故也、至於所宰之豬、一月能賣出一口如肉類加工業一家亦無、

本旗村屯零星、人稀少、又以地處邊遠、氣候冷寒、關於其他各種工業、均無經營者、故無還塡報、

六、商業、金融

第一章　總說

我國本爲農業國、興安北省、多以牧畜爲業、至於商業、萎靡不振、無足稱者、自滿州國成立以來、通都大邑、以及沿鐵道之兩旁、商業日見發展、惟我三河地方、以僻處北邊、交通梗塞、商業未見發達、與從前無甚差異、誠能謀交通之整備、住戶漸增加、商業亦必隨之日漸興盛、

第二章　商業

境內共有商戶六十九家、均作小本營業、以販賣洋布、洋火、洋油及鹼、鹽、酒類、並其他雜貨爲主、因交通不便、住戶稀少、均無厚利可圖、僅可維持目前現狀而已、

一、從事各種物品　販賣業者、共有六十九家、

一、從事客棧及公寓業者、旗境內從事客棧營業者、共十四家、又均係個人經營者居多、以來往客商過少、多有不能維持生活者、

一、從事飯館、茶館、煙館及妓館業者、

從事飯館業者、僅有十一家、並無茶館、有鴉片零賣所一家、妓館七家、

一、從事理髮業者、

境內並無理髮處、僅有業理髮者二人、以備各機關人員及商民剪髮、從事斯業者、較比其他工人收入頗多、月可得國幣六十五元、

一、從事澡塘業者、

僅拉吉林有澡塘一家、規模極小、以營業不佳、時作時止

一、商業機關、

商會、僅吉拉林鎭有商會一處、以謀商業之保護、增進與同業者之聯絡、並藉此啓發商業知識、維持公益爲主　要目的、

第三章　貿易

一、總說

三河以牧畜業、鑛業等之原始產業爲主要產業、概觀三河貿易、則輸出貨物、以牲畜及農產物爲首位、鑛產物、林產物、皮張等次之、輸入貨物、以酒類、煙捲、洋火、鹹鹽、洋布、及日用品爲主、至詳細數目、未經調查、確數不知、

三河貿易、從前以沿額爾克訥河岸者佔大多數、自與俄國斷絕國交以來、貿易遂一落千丈、自我滿洲國成立、地方平靜、戶口亦漸增加、將來貿易之發展、自有一日千里之勢、

第四章　金融

從前滿洲國之金融、極爲紊亂、又不完全、金融機關中又多、而所發出之紙幣、亦無限制、外國紙幣之損失、誠非淺鮮、而三河地方流通之紙幣、從前以江洋爲本位、自滿洲國成立、而中央銀行自創業以來、當局復能致　通貨之整理而金融界恢復其活潑狀況也、

一、流通之舊貨幣、及外國貨幣、

三河地方、與俄毘連、從前地方流通之紙幣、以俄國之紙幣爲本位、並有以現金爲交易者、自俄國紙幣不通行後、我國人民所受之損失外、誠不堪聞問、　市面通用之貨幣、以現大洋及現大洋票、與奉天大洋、哈爾濱、黑龍江大洋票爲多、自滿洲國成立、由中央銀行、將舊有之貨幣、均行收回幣制　既然統一、信用　自然鞏固、無復如從前之紊亂矣、

一、現在流通之貨幣及外國貨幣、

現在流通市面之貨幣、有紙幣、銀幣二種、紙幣爲中央銀行所發有百元、十元、五元、一元、五角、之分、銀幣有一角與五分之別、復有青銅貨幣爲補助貨幣、有一分者、有五厘者、爲交易找零之用、外國貨幣、有大日本國、朝鮮銀行並日本銀行發行之紙幣、流通市面極多、

一、金融機關及滙兌情事、

三河地方、並無銀行支號、亦無錢莊、金融機關、一概全無商民滙兌金錢、除郵局而外、別無滙兌機關、　（未完）

空幃獨守衾底單寒

偕妹同母潛逃來哈

兩次捉獲恨劉何必多事

一紙呈文誣其妨害自由

吉廣玉、年逾花甲、帽兒山人、本年五月間、子夭亡、遺妻子各一、妻劉鳳雲、年二十二歲、剪髮大足、稍有幾分姿色、自其夫死後、攜在抱之幼子、及老翁度日、空幃獨守時感衾氏單寒、竟於六月廿八日偕同其生母以及已經定婚之胞妹珍（一五）背翁潛逃、鳳雲之翁吉廣玉、同佩珍之翁常萬榮四出覓尋、並無下落、所以當時方向攤辦、何處可尋、忽憶及吉有表弟劉運魁者、在哈警界充差、求作鄉導、或可尋獲、於是託運魁之父、修書一封、攜帶來哈運魁見有乃父之函、且係至親、當然義不容辭、乃在市內於公餘之暇、四出探聽果於本月十七日在道外褲襠街特別獨一處、將鳳雲找着、翁媳相見之下不勝唏噓、似感爲環境所迫、不得已而出此下策者、以言歸里、鳳雲並不返對並且十分表示同情、依鳳雲自訴、其共妹佩珍、現在豐潤六道街、鴻泰樓、亦操招待業、於是相偕一併至劉運魁之家、以備稍爲憩息、即行旋里、劉運魁以至親臨門、當然慇懃看顧、熱誠招待、方慶破鏡重圓詎知別生枝節、

原鳳雲之出走、本爲別謀出路、不料遠走哈埠、終是尋獲焉肯再行回家安度、所以當時僞爲順從、一併回里者、不過是一時之懷柔手段耳、故至劉生、僞稱飯館尚欠薪金、待算淸后、以便回里、用作資釜告與劉運魁、皆信以爲眞、又見共意頗誠懇、無疑的、竟放虎歸山、詎知此一去、踪跡杳無數日未返、於是不得已、乃二次覓尋、復在道外第一旅館、三層樓上、四十七號、同時有鴻濼樓執事王胖子、以外管、楊二人、同居一室、正在策謀何種計劃中、僞劉運魁及吉慶玉、常萬榮等尋獲、當時令其還里　鳳雲仍然態度沉靜、僞稱薪金猶未領出、至遲不過三二日內、定可歸還其翁等不已、只好暫回靜候、詎知人未回、而傳票到矣、

原鳳雲之不歸、何嘗是是薪金未能領下、蓋與熱心勃勃之油梭子王胖子合謀暗策中也、經王某之唆使、爲之劃策、揑詞誣劉運魁妨害自由、强姦民女　在濱江地方檢察廳將劉控告、檢廳接狀後、立即票傳劉運魁到案、本月廿一日開庭、由杜檢察官偵查結果、擬原被告之供詞推查、認爲鳳雲係無理出鬨、況有共翁吉廣玉常萬榮之証明、同在一室就寢、劉運魁之妻在側、焉能遽行姦汚與事理不容、顯係因劉運魁攜同乃翁、兩次尋獲、致彼等潛逃未果、乃銜恨在心、出此毒辣手段、以圖陷害、當經推下堂來、據一般人觀側、本案當必予以却下處分、吉廣玉、常萬榮惟恐鳳雲、佩珍、見訴訟無望、誣告之罪難免、乘機實行三十六着最上一着、再行逃之夭夭、則必遠走高飛、無處尋找、故在正陽署控告、據報之正陽署、當即將鳳雲、佩珍及其生母一併傳署、暫時羈押中、諒不日即可送交刑事科、轉送檢察廳云、

一覺醒來 錢物丟失

道外豐潤街、門牌八號、住戶王義田、（四〇）濱江人、於十八日晚、正在酣睡之時、不知何時、被樑上君子、破毀窗上玻璃侵入、十九日朝晨起床發見、玻璃損壞一枚、知必有變、急檢點物件、樟子抽匣、放置國幣二百拾九元、懷表一只、藥酒三瓶、均被小偷窃去立即報告該管分所、請爲搜查分所當即轉報正陽署云、

私烟館兼營質當

癮君子無錢有物亦可吸烟

上號安埠街、門牌二三八號住戶鮮人宋華順、（二五）性質兇惡、係一流氓之輩、結識猸朋狗黨、三五成群到處蠻橫、因無正業、以開設私煙館爲生、一般癮君子終日滿屋、生意極爲發展、考其原因、多賴無業之遊民癮君子、無錢吸煙　有東西亦可作押品、待後有錢、亦可抽贖、所以上號盜賊迭出不鮮、以擾亂地面治安莫此爲甚、於昨日午前十一時許、有一滿人年約二十餘歲名不詳、進屋吸烟二角、向索烟資、無錢償還、遂被扯出大街、拳脚交加、衣裳扯碎不堪一時大街　觀熱鬧一時擁擠非常、有好　者上前拉勸、始告了結、望負治安之責者、倘若不嚴加取締、盜匪難以肅淸云、

不良日人 設計騙財

哈埠爲北滿唯一之大都市人口突破五十餘萬、人煙稠密、國籍複雜、近來屢次發現、日人欺詐誑騙、於二十五日、下午五時許、南崗大直街、俄人鐘表舖、突闖入日人二名、一年約四十許、身着黑色大氅、一年約二十許、身着茶色大氅、該二人進屋後、聲稱、買女人用金殼手表、俄人執事以爲顧主來臨、慇懃招待、將手表樣式看完、挑選六只、婦人所用金殼手表、價格四十五元一只、有三十五元、四十元不等、該二日人、當時聲稱我共妻在滿鐵病院養病、妥爲購買將表送到即可付錢、俄人執事、信以爲實、當差柜夥遂同顧主、至滿鐵病院、日人囑告柜夥　在外少待、現下婦人有病、進內不便、柜夥從命、少時日人復出、手持金票、百元一枚、言買四十元及四十五元手表兩掛、此票能找開否隨時又說三十元之手表、價值略貴請你向執事以電話商議、價值少算、我也要買等語、柜夥亦未疑念、當在病院內、以電話向執事議論價碼之際、不料該二日人乘機、由後門　潛逃無踪、櫃夥電話掛完、不見日人當即遍尋無着、始知受騙、立即報告領警、請求查緝、撮報領署、急出動搜查、至今向無所獲云、

正陽署破獲 欺騙團

本埠迭次發見、有組織之欺騙團、無知鄉愚、受騙者屢有所聞、正陽警察署、不惜苦下工夫、暗派偵騎、四出搜查、無如該團行蹤秘密、終未破獲日前又有由下來哈之二工人、携帶碎金頗多、途中爲欺騙團員注目、僞稱渠有叔父在哈、開設銀行、如有錢欵、交彼寄存、萬無遺失、二工人信以爲眞、果將所携之金、如數交彼迨抵哈後、其人竟自失踪、不得已以事報警、正陽署用種種之偵探方法、於日昨十九日、在道外薈芳里、薈芳樓鴉片零賣所、由巡官張北超、李再白二人、携同多數長警、將正在一榻橫陳、噴雲吐霧分劈贓物中之欺騙團大頭目王榮亭逮捕依王之供述、年四十歲、東山人、現住道外二十道街、門牌八號、素日專事以欺騙爲生、並組織欺騙團、自膺團長北滿沿江沿站各地、均設有秘密機關、經營斯業、已廿餘年矣、因行動愼密、從未犯案云云、該署擬供、去王家搜出金手鐲五枚、金手鐲一付、價值五百餘元並現欵二千餘元、及至副頭目李某家逮捕時、李聞風遠逃、遂將其妻李王氏逮捕當場搜出國幣百餘元、詢及所餘之欵、據李王氏供稱、業被其夫携走、正陽署現正嚴厲搜查、在逃之餘犯中、諒不久即可一網打盡云、

一紙饒有趣味的判詞

舊北鐵職員合謀騙財案判決

鄒科長手眼通天竟得脫法網

關於舊北鐵從業員鄒玉如、王郁文等、合謀騙財一案、經過詳情、已誌本報、因經在監犯王郁文、供明案中隱諱後、案情大白、其中主犯、以鄒玉如爲罪魁、雖有原審推事、極力袒護、惟因原告人劉鎭華、一再催請、故上次開庭時、將鄒玉如傳案審理、但因本案旣有從前之情託、事實上不得不維持到底、故該推事胡塗塗將本案裁判、惟裁判之理由、旣不合於法理、又不順乎人情茲將裁判書之全文誌之如次、

『吉林濱江　法院刑事裁判書元年度初字八二六號、判決、

被告王毓文、（即王玉文、男年三十一歲、呼蘭縣人、住新安埠、前路局職員、）右列被告詐財案件、經同級檢察廳檢察官提起公訴、本院審理判決如左、

主文、王毓文詐財罪處罰金二百元、不爲完納、以罰金二元計算、一日折易監禁、裁判確定、前羈押日數、以一日判罰金一元、

事實、緣王毓文與同案鄒玉如、均在前北鐵路局充職員、王毓文充進欵處科員、鄒玉如充商務處會計科副科長、康德元年三月間、告訴人劉鎭華萬擬包租飯車、求高文峯託人運動、高文峯與王毓文素識、託王毓文轉託人辦理、王毓文即向鄒至爲關說、鄒至爲渠運動費國幣一千元、言明先交六百元、作爲運動費押金、同年三月七日、劉鎭華、高文峯、由王毓文領導、同至路局辦公處面見鄒玉如、在廁所過道中交付玉如國幣　六元途日、鄒玉爲又向劉　鎭華言有急需、挪借哈洋三百元、詎劉鎭華向路局呈請、始終未見發表、鄒苙玉如詢問、初則搪塞、繼言此欵以交俄人阿魯秋手、要求由劉鎭華等呈請扣留鄒金、劉鎭華見包飯車事已不成、急欲收還押金、遂向路局遞呈、以俄人阿魯秋年詐去國幣六百元、請由其郵金項下扣留等情、一面找王毓文追索此欵、當由王毓文出立字據一紙、內載國幣六百元、親眼所見、劉高二人親手交到鄒玉如科長名下、作爲押金等字樣、劉鎭華即持此字據、向同級檢　廳告訴、偵查終結、起訴到院、認定王毓文、鄒玉如共同詐財、請依刑法第四十二條第三百六十三條第一項各處罰金一百元、詎王毓文在保潛逃、傳訊鄒玉如提出劉鎭華在路局請呈、照片二紙、作爲反証、因王毓文在逃鄒玉如犯罪嫌疑不能証明、諭知無罪判決、將王毓文部份、停止審判、現經告訴人將王毓文訪獲、送由級同檢察廳轉送到院、

理由　意旨、與起訴前開事實大略相同、訊據被告供認前情不諱、對於先交之國幣六百元、據稱確在辦公處廁所過道中交付鄒玉如收訖、以後之哈洋三百元、並未經手等情、查該被告與鄒玉如本係一致行動、如果該項國幣六百元、係鄒玉如獨自詐取、該被告人又何必避不到案、況鄒玉如由該被告介紹、乃字據中記載親眼看見劉高二人將欵交付鄒玉如科長之手云云、已預伏　卸責地步、殊不知此種事實、愈掩彌彰、自應認爲共同犯罪無疑、

基上論結、合依刑法第四十二條、第三百六十三條、第一項、第五十五條第三項、第六十四條特爲判決如主文、

本件同級檢察廳檢察官杜守義蒞庭、執行檢察官之職務、

大滿洲國　康德二年　十月十六日、吉林濱江地方法院刑事簡易庭、推事韓光榮、書記官葛繩武、

若按以上裁判全文、句句袒護鄒玉如、是合謀騙財、而獨處罰王郁文並無鄒玉如之罪責、殊屬矛盾已極、聞原告人已在檢察廳、提起抗告、執法者對於本案、果何處理、鄒玉如是否有罪、頗堪惹人注目云、

景星樓鴉片零賣所

煙妓韻秋之小史

宋營長用盡計謀空遺恨

傳菊元能死不嫁結寃仇

【哈爾濱】　傅菊元小字韻秋、原籍山東蓬萊人、父繼三、早年營商、遷居北平、菊元係在平所產也、及年六歲、因乃父事業失敗、偕同東來、遠走龍沙齒漸長就學於華北女中、菊元生性聰敏、麗質天成、每考必列前茅、喜運動、善交遊、固一廿世紀之新女性、亦該校之高材生也、年十五　初中卒業、因家勢所廹、無力升學、不得已出身向世、初執教鞭於滿溝站十七校五冊級任教授兼事務員、每日度其粉末生活、而爲孩子王焉、

菊元幼時有男同學　馬仲賓者、兩相愛好、彼時青年竹馬兩小無猜、及長馬負笈東瀛、留學日本、二人雖關山相隔、猶時賦別離之歌、迨菊元執教鞭於滿溝之際、適爲仲賓調充該站鹽倉主任　之時、天假良機、似冥冥中有所支配者、常年思慕、一旦相聚、其意之洽不堪言喩矣、因此柳陰花下、暗訂白首之約、海誓山盟、結成同心　之願、仲賓遂　倩人說媒、菊元之父以女大當嫁、於是慨諾、預定異期結婚、詎知好事多魔、中途又發生意外波折、

有舊軍閥遺產宋予之者、字天賜、現充陸軍營長、駐紮昂昂溪、一日因公赴滿溝、在體育場上見菊元丰姿超群、談笑大方、因之得害相思之病、聘媒向菊元之父求婚、初菊元之固以一　女不能二嫁、堅決拒絕、嗣因利誘勢逼、以國幣七百元爲財禮之條件下、雙方口頭均各允諾、事爲菊元聞知、雖如何向乃父苦諫、不許、於萬般無奈、竟七次仰藥、期圖自殺、均被家人發覺救活、因此宋營長見事不成、連生二計以爲非將美人得到己手不止、宋營長以爲菊元所以肯仰繯自殺、玉焚花消、亦不甘就已者、皆情敵馬　仲賓從　中作祟也、欲使菊元傾服、須先剷除其背景、仍不惜喪心病狂、苦下毒手、逕函實業部、誣馬私吞公欵、行爲不端、實部准函後、立即派員蒞滿調查、馬雖無私吞公欵之事、然因與菊元之週旋、公務有廢弛、得知上峯行將派員前來、邀同菊元、一夜之間、將所有未結公事、如數結淸、追調查人抵滿時、幸未查出破綻、然以密函告發雪片飛來、實部　認爲　處理不當、果將馬撤差、

馬仲賓被撤後、逕赴日本、以情告諸其師某、嗣經將其隱情上達、現又轉任新京鹽倉統計股長職、宋天賜見馬被撤、以爲有機可乘、復又倩人說媒此時菊元因知馬奸險、愉恨之入骨、兼歎惜馬之遭遇、爲已所出、恨不能吞宋之肉、飲宋之血、以解心頭之怨、爲能適爲妾媵、任彼蹂躪乎、故反對益堅、因此宋營長老羞成怒、竟連生三計、思圖報服、

菊元之父傅繼三、在滿溝站開設亞東旅館、兼營飯莊、宋勾結當　地官方、每日查　店數次、住客咸嫌查店之苦、均紛紛遷移他處、一座東亞旅館、不數日、門可羅雀矣、於是傅氏父女、知該站不容久居、乃拚富一切、逕來哈埠、菊元之意志頗高、以爲偌大哈市、覔一職業　何處不是安身之地、詎知蒞哈後、舉目無親、流落棧房、資金用罄、典當已空、謀事不妥、生活困難、其父年屆花甲、經此打擊、因憂成疾潦倒床笫、呻咽不絕、氣息奄奄　歇館之資猶無、何處可覓岐黃、迫不得　已竟使　一活潑的、純潔的、天眞瀾漫的新女性菊元、墮落於景陽街景星樓鴉片零賣所、充當招待、每日燒烟所得、些須纏頭、以供乃父服藥之資、每有客人訊及家世、菊元輒滿眼含淚、雅不欲以往事告人、所最令人欽佩者每於燒烟之暇、仍於女吸烟室內、習練楷書、誦讀古文、凡古人名作、莫不背誦如流、善書米南宮十七帖筆劃情秀、形同生龍活虎、無半點俗氣、一般知之者、多求揮毫、誠烟樓女侍中、不可多見之絕色絕藝之招待云、

編後餘墨

（醉雷公）

轟傳多時、案又沉寂之栗鐘華騙婚遺棄一案、經告人韓克桂、在民刑兩廳、一再申訴、彼時惹起各方之注意、若按本案之實在情形言之、栗鐘華前在軍政　權時代、亦爲軍政界之中健份子、彼時向韓克桂求栗一事、確定有之、無論是爲妻爲妾、當時亦定獲得韓克桂與其家長之同情、至於過門之後、若即若離之種種波折、總不外乎一個『醋』子、亦怨當初栗鐘華被『色』所迷、作事糊塗當時不但是對於韓克桂用一種詐騙手段、即對　其家庭中、亦完全是藏頭露尾、並無明白表示、以致其家中妻妾、均不承認韓克桂係栗之家屬、栗鐘華對於韓克桂及其子『麥海』不敢公然承認者、概因家有河東獅子故也、但是栗將初步旣然作錯、即應極力挽回、託人向韓克調處、供給養贍、招撫幼子、果再敷延三年五載、雙方醋性稍煞、未必不能成一良好家庭、使妻妾輩觀聚一堂、對於人道上、亦說的下去、無爲栗鐘華、不但『色鬼』而且『財迷』、不但不能收留、而且不肯出資扶養、一口咬定、百般不認、其意以謂韓　乃女流之輩、如若打上三年五載的官司其父韓字銘未必能供養的了、久生懈、靠常了定將本案化、日消爲想到案背後之主使者頗不乏人、況有事實俱在、在法律亦未必容許、如日前民庭開庭時、栗僅委託律師　代爲敷延、自已不顧到案、此亦非完善之策、假如民庭一怒、照一方之請求、缺席判決、彼時栗某四萬八千元撫養費、恐亦難以擺脫、民事如果成立、縣於遺棄之罪、有所依據、下上一紙拘票、更難免人財兩丟、未悉栗縣長以爲然否、

未領許可 擅開飯館

被警署拘捕

王連秀、（五五）山東文登人現住王昭屯、文治街、門牌八十五號、以開私煙館爲生、略有積蓄、家並小康、富而不仁心地奸詐、以依某日人之勢力厲傲異常、前數月漠視警察署之法規、强不領許可、又開一飯館、明目張胆、蠻橫異常、突於十八日、被香坊署查出、將其逮捕、經刑事係一度偵詢現在仍在拘押中云、

這是誰傷害的你？

好端端的人。猝然臥床不起。上吐下瀉。腹痛如絞。手足厥冬。頭迷眼黑。生命頻於危急！禍患生於頃刻。這是誰傷害的你？這是時疫。萬不可輕視。惟有凱輯氏。瀉痢康復藥片。能解此患。轉危爲安。謹將主治列後。

主治

瀑瀉腹痛。痢疾。赤痢白痢。急痢寒火痢。變性痢。煙後痢。及一切久醫不效。醫生推手。九死一生者痢疾泄瀉。可作試服一次。即能起死回生。

服法另詳

◉每瓶國幣五角各省各縣各大藥房均有出售

愛？？？

補腎健腦 勃而興 藥片

男女康健是戀愛捷徑　勃而興是康健的眞神　滿慾是夫婦家庭樂境　勃而興增快樂的快樂　體格弱是夫婦的愁腸　勃而興是除病的菩薩　不育是無眞愛的表獻　勃而興是送子的娘娘　男子試服便知言無謬

補腎壯陽　添精益髓　發育生殖　鞏固機能

少年早婚　主房勞過度　治滑精早洩　陽萎不舉

補腎聖藥 勃而興 功用

凡由破身太早。手淫爲害。以致滑精遺精。精冷精清。子嗣缺乏。交接乏味。性慾苦悶。生趣索然。腰酸背痛。四肢無力等症。可急服勃而興藥片立能恢復健康。添精益髓。誠爲男女宜服第一妙品也。

價目　每瓶國幣壹圓陸角　每打國幣拾陸圓（各省各縣各大藥房均有出售處）

總發行 哈爾濱 泰華西藥商行

注意 商標

醫藥福音

兒科大夫的大助手
家庭福兒的聖靈藥
是
廣東康兒藥房的

嬰兒保赤散

主治 燒熱 痰壅 食火 吐瀉 一切驚風 咳嗽 赤痢 抽搐 百病

北滿總經售處哈濱、頭道街協天西藥商行
正陽十道街大生藥房

注意 商標

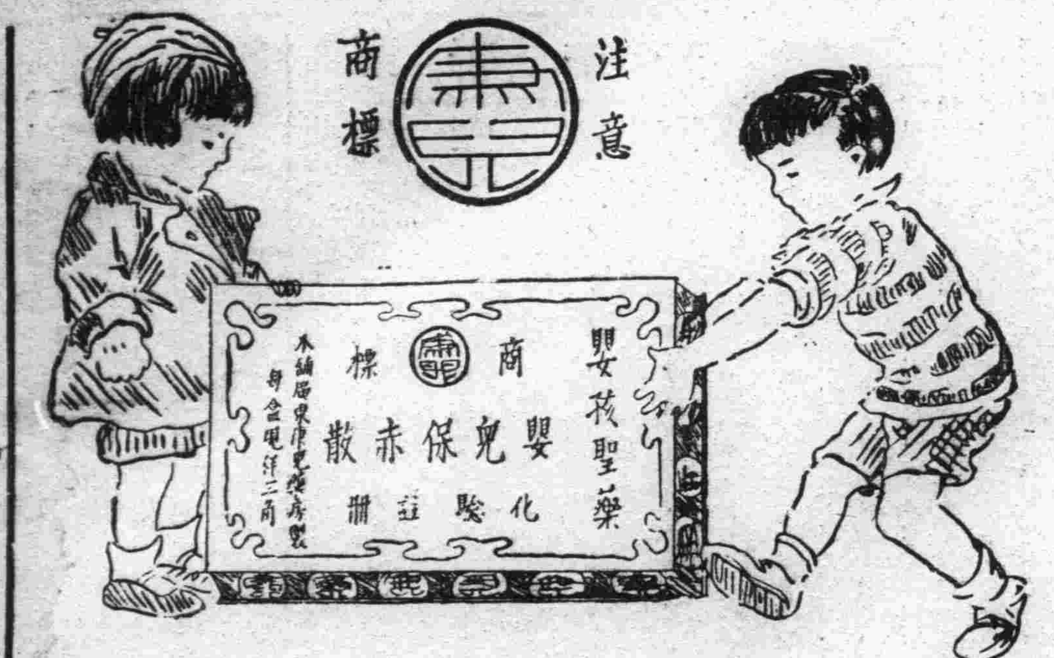

贈送德國補藥大王

育腎賓

買一送一四季宜服

主治 先天不足、見色滑精、思慮太過、夜夢遺精、手淫過度、常出冷汗、精冷精清、子嗣艱難、腎囊潮濕、陽痿不舉、舉而不堅、堅而不久、陰莖短小、腰痛背痛、形容枯瘦、小便頻數、房事早洩、頭迷頭暈、四肢無力、腦衰健忘、久年白濁、耳聾耳鳴、性慾減退、諸虛百損、失眠不睡、氣虛咳嗽、自汗盜汗、臟燥肝鬱、後天虧損、房勞過度、破身太早、五癆七傷、年老精衰、婦女白帶、月經諸病、年久不孕

特長 育腎賓一藥、爲人體天然滋補劑、係根據德國藥局方藥加以參茸熊虎鹿腎等極高貴中藥、用化學技術製成丸劑、服後二小時由腸胃消化力量、產生化學機能、藥力輸入血液、化爲鐵質成分、增長腎氣、生精補血、强健生殖功效甚偉、人體得此天然滋補、確保益壽延年、凡體虧腎弱服用此藥即能轉弱爲强男女宜服、效力偉大、

聲明 凡由腎虛發生各症速服『育腎賓』百發百中萬試萬靈爲患者試服效力起見特贈送五千盒送完爲止此等藥會幸勿失之、且此藥已經滿洲國濱江省市政公署化驗准許售賣又經各地官府保護行銷 足見育腎賓一藥非普通之補品所可比也

贈法 『育腎賓』乃是唯一滋補大王、爲普濟患病同胞、及推廣銷路起見、凡購一盒、即送一盒餘者類推
但每人限一打、每盒裝八十四粒
定價每盒一元二角每打十三元
外埠函購藥款匯到照寄不使有誤

總經售處 哈爾濱道外十五道街路東 **金勃先藥房**

育腎賓代理贈送處

大連華泰藥房　奉天金城藥房　奉天大成藥房
奉日站恒濟堂　營口洪春堂　錦洲同盛居
吉林東升謙　安東東益增遠　江省德泰盛
新京中興藥房　熱河全富興　赤峰道生藥房

止痛靈藥 活絡精

專治止痛靈藥 **活絡精**

此活絡精已經歐美各國大醫之實驗蒙推讚、爲最近發明之止痛靈藥、其効覺神速而顯著、能有心曠神怡之妙、

主治病症
腦筋痛　偏頭痛
頭暈痛　顏面神經痛
風濕骨痛　各種骨節痛
宿醉　暈船暈車
齒痛　感冒

服法 請病者照說明書注意服用勿誤。

定價 六包裝 大洋八角

招募各代理店倘有希望者請來函接洽爲荷。

滿鮮總經理處 **日本橋藥局**
大連市信濃町四四
電話二八三六二番
振替大連四四九七番

味の素

調味精粉

（味之素）

福樂園飯館子作的菜煎的湯、本來無一不好、大家尤爲歡迎了、須知這飯館子裡的菜啊湯啊、不是憑空就好吃的、原因是在他們常用味の素罷了、味の素就是調味的無上極品。

（這味の素凡是蒸燉煮燒煎炸炒熬等菜湯以應用烹調）

(450)

躊躇是萬萬無用！頭痛上 增强腸胃之頭痛疲勞恢復劑 **哈麗雅卡**・天下一品

◆淋濁聖藥◆

▲**梅毒是好治？淋濁實難療!!!**
只是這巧拿淋 爲空前絕後新發明 百醫百效 萬試萬靈 因內中有三大之聖葯
（一）即純檀香油精 Santal（二）沙婁兒 Salol
（三）梅天靈藍 methylone Blue 此三種藥品均爲利尿消毒 又合以殺菌滅淋 高貴藥品製造成丸 爲各國醫士 臨床樂用皆稱

爲最新最妙良方也

▲**主治!!**
急慢性白濁 便尿不清 尿中混血 尿導閉塞 膀胱發炎 睪丸腫炎 疢濁重症 請購試之定能應驗爲響 一瓶除根 永不再犯

▲**總發行濱江省泰華西藥商行**

◀本埠各大中西藥店以及各省各縣葯房均有出售▶

「財色婚姻」脫稿述略（上）

（儒丐）

財色婚姻一連刊載五百多天。十月二十八日午後二時十五分。完全脫稿。好壞先不必說。每日不斷的完全寫到終篇。這小小的毅力。也不能說沒有絲毫價值。

從前我也寫過一兩部章回小說、因為三十年前除了林譯的西洋小說。凡是自作的都是用章回体。那時也沒有創作這個名詞彷彿是小說。就應當照水滸傳紅樓夢那樣作出對句的題目。這種刻舟求劍的辦法在一時我本不贊成、無奈風尚使然彷彿不這樣。就不算是小說。

後來我把東西洋的小說讀得多了。知道小說並沒有一定的規律。立意。佈局。以人及物描寫。件件都可以自由裁奪。用不着落在前人窠臼裡。竟走方步。

這部財色婚姻。是作者於偶然間得到的一點意思。所以在枕上大體就構成了一個腹稿。論字數。固然也可以敷衍一本大形的章回小說。但是我以為章回小說太刻板了。只如一塊方磚。先把腦子費在對句上。然後把人物來填滿。以求成個正方形。作者個性。既不能充分表現。篇幅的大小。也不能自由伸縮。儼然差不多是作八股。所以我這部東西。力求避免章回格式。可也不是直譯体的那樣太新。文字則務期簡明透闢。使一般讀者。不至有扞格之感。人物也是極力減少。為是使頭緒清明。不至紛繁雜辨。

立意自然很明顯。主要的宗旨。是攻擊以財色為目的的婚姻。但是古今中外。演財色的書。為數很多。大半附會太甚。任意渲托。既違事實。尤傷風化。本書所言之財。是普通實際之財。所言之色。是目前共覩之色。用不着怎樣裸化言及曲線。雖然連打胎的事都寫到了。然而決不使用一句汚語穢言。務使書中人物。各具人格。絕不照其他財色書寫得那樣卑賤。

更有一點。普通財色書無非黑幕拆白。多半是男騙女。所謂既騙其財。又盜其色事既醜矣。文亦殊穢本書使男主人公生有殊色意志却不見怎樣堅强。處處使他失敗。俾不落常套以免去那些汚穢不堪的事情。或使讀者不至生厭這是作者一點用意。也不妨說出來。

神皋雜俎

茫茫人海

微笑（仁）

春花秋月的良辰美景中從沒有瞧見這林蔭路上有這樣一個老態龍鍾的掃葉人。直到了十月裡的下半個月。窗前的綠蘿變成了龍蛇似的枯骨。從我的住房裡可以直視對面園子外的建築。我才從冬天的季候風上得到年歲已經遲暮了的感覺。似乎是依戀那枝頭上僅有的幾片綠葉。我披依走到鄰屋的空地上。正在對着天空的碧色凝視。我便聽從得林裡響着遲重的步履聲。隨着我便看見那掃葉的老人。他的手裡握着一把很大的竹帚。豎立起來幾乎比他那彎曲的身子還要長。在他那掛到胸口的銀灰色長鬚上。我可以看見他的年紀已經很老。他戴着一頂別人遺棄了的法蘭西絨帽。一件脫了扣子的毛綫衣包住了裡邊的棉襖。脚上已經穿着棉鞋了。老年人是比年輕的容易感冷些。但是他的手指還在戰顫着。好像身上的衣服還不够禦寒似的。我看他立在一起不多久便說起話來了。

『老老頭。你什麼時候才做着這個職業？』我問着。他並沒有回答。祇向我微笑着。好像他的知道我在問話是用眼睛而非是耳朶聽見的。我接着又問！

『你叫什麼名字哪？』

『你的家呢？』他全祇報以一笑。我接着再問他的家裡什麼人他却搖着頭表示着沒有。

『那麼你每天可以掃多少錢？』

他聽得這句問話却似乎興奮了一點。銀灰色鬚子動了動。做出要說話的樣子。但終於沒說出一個字來。我心裡不覺感到一陣子同情。說。

『你來。到我那裡息不是好嗎？』

於是這話聲又激起他一陣微笑。慘淡的一陣微笑。他俯下頭去。移動遲重的腳步。把竹帚揮動地上的黃葉兒。彎曲的身子被太陽照下一個彎曲的身影。落在黃葉上…他終於沒有應承我的邀請。

年歲的確遲暮了。我微微發出一聲嘆息。

走回了家。天黑了。我黑暗裡還看見掃葉人的笑痕。

名勝錄

銀座之夜

（吉雲）

日本東京最繁盛的市街。東部是日本橋京橋銀座。西部是新宿。新宿是大地震後才繁盛起來的。現在雖沒有銀座的繁盛。將來至少可以和銀座並駕齊驅。因為那裡有一個公娼區。是優勢之點。

提起了東京。總要講到銀座。日人對銀座感情之好。興趣之濃。是無以復加的。讚美得和倫敦紐約一樣。只少了泰晤時河上的大橋和高聳天空的摩天樓罷了。意大利的威尼斯以河流作市街。小艇作交通。是名聞全球的『水的都市』。於是日人便讚美銀座為『陸的都市』。因為兩旁高起的建築物。好像河岸。瀛車來往。如威尼斯小艇一樣。往來如織。總之日本的銀座。將成為『世界的銀座』了。

日本橋京橋銀座新橋是一條連續的直綫形的街道。兩旁商店林立。交通頻繁。銀座居中。所以最為繁盛。交通有汽車電車高架電車。地下電車。又和銀行區娛樂區的『丸之內』又近。是日本布爾階級唯一的享福去處。丸之內也是新闢的區域。全是銀行和洋行。東京寳塚劇場。帝國劇場。大電影院。都在附近。於是銀行洋行 的職員和戲院裡的觀衆。都要乘便到銀座去走一回。所以銀座街上整天的士女如雲。車水馬龍的喧鬧着。在旁的街上。所看到的日人是沉毅勞苦而緊張的。 獨有銀座的日本人又換了一番情形。瀟灑安閑而浪漫的。倘然同旁的街道一樣緊張的行走着。一定要踏痛前面人的腳跟。

日人時常咒駡地震。和怨恨軟弱的土地。使他們不能像美國一樣的建造幾十層的大廈。遜色不少。照日本的土地。只能限定造八。層樓的高屋。建築物還不及上海的偉大。三越伊東屋白木屋等百貨公司。沿路櫥窗裏。佈置得花團錦簇。不由你不站定了觀看一下。公司裏面滿 是紅嘴唇細眉毛的女職員。打着笑臉的接待你。幾架電梯和轉梯把羣衆上下輪着。倘然報關空閑的話。不妨各部細細兒去欣賞飽飽眼福。在樓上樓下散步了一回。依舊走了出來到門外。女招待。係然對你九十度的鞠躬道謝。你不妨睬都不睬的大踏步去了。很有許多人以大公司為散步休息去處的。或是不辭跋涉到屋頂上或是地下食堂去進食。在旁的飯店裏總覺得出菜太慢。而大公司的食堂裏。常要等了幾十分鐘才有飯吃。或是要立在旁邊。等着座位。吃飯如此艱難而座上客常滿。眞是矛盾事情。更有人進了 大公司不買東西。匆匆的走入厠所去了。也是常有的事情。尤以女性為多。日本公共厠在所繁盛地方是沒有的。只有奉送給大公司。是唯一辦法。

除了大公司之外。便是跳舞塲咖啡店酒店。走到裏面。黯淡五色電燈光裏。只看見男子和女性並坐着低聲調笑。啤酒咖啡。一杯杯的向喉嚨裏倒下去。每一幷咖啡店裏常有近百的女性預備着。招待顧客。身入其境。宛如到了女兒國裏一般。跳舞塲大都不買飲食。客座很少舞罷休息。都立在旁邊。等着歌詞再起。舞票從角餘至二角餘不等。很多閨秀女子進跳舞塲。去消磨良宵的。

五色的年紅燈把沿街的牆壁。點綴殆遍。在各種不同的光綫交織之下。整千整萬的羣衆。在下面移動着。銀座是日本 階級的『散步之街』。路旁布棚 子裡。各種小販。等候着散步者來。光顧。立在黑角裏的馬路藝 術家。長而蓬鬆的頭髮。黑領結破西裝。托一盤顏色。費了兩角錢。便可立着速寫一張肖像。路上只見青年紳士。穿着筆挺的西裝。挾着各色洋服的淑女。那裡日本裝很少。即使有也是高貴的絲 織品。非普通人 所夢想的。時間漸漸轉移。在晨光初曦的時候。一切繁華都消失了 。從淺川貧民群走出來的拾垃圾者。背上肩着竹簍。來拾取紳士淑女們的廢棄物了。

夢賦

（香君）

近日夜間多夢。情分不一。而多與熟識之人相差池。凶者多吉者少。想至人無夢。我弱冠小齡所難免也。乃為賦以誌之。賦曰。

明月花飛。附羽書之迢遞。客星霄邊。宿雲路之冥茫。驚心懸腹。臟貴英梁。飛天生翼。持弩騙羊。華胥之國已熟。高唐之女難忘。巫山多來夢枕。愁懷久客思鄉。紅情路隔。重尋環佩之聲。碧海情深。幾誤煙波之曲。或魚或鳥。沒於水而翱於空。驚魂驚魄。超乎神而絕乎俗。酒痕四散於寰塵。心影頓分於冷燭。沈思於故鄉新涼。指顧於前程停驂。于是蒹葭白露。淑舊緒於幽人。殘月曉風。悵新懷於遊子。南柯蝴蝶於空庭。春草池塘於大水。躡雲宵登日霞之顚。接行神宿太極之息。三重幕渾繞車機。方覺花來尋山寺。手捧紅輪。日升槐市。陰陽感而成。撲朔迷欲死。

和紫蘭君秋閨詞

（唐礪吾）

西風黃葉可憐宵。雲鬢蓬鬆恨未消。一自畫眉人去遠。孤衾斜擁到明。

腰圍瘦損錦衾寬。簾外西風怯暮寒。笑謔與郎窻下坐。醒來原在夢中看。

家書一紙寄城。邊記否並肩踏月行。大好光陰如逝水。勸郎切莫誤今生。

憔悴紅顏入鏡屏。天涯何事久留停。閒階夜色冲如許。惆悵愁看牛女星、。

葉落梧桐懶掃除。光陰不覺又秋初。紅顏憔悴人將老。盼斷天涯一紙書、。

夕陽倚遍玉欄干。雁字書空驚歲寒。煩寫一人天外去。邊關寄與阿郎看。

到施粥廠去

（續）　（李維新）

『胡說！我撕你的嘴。』婦人趕緊接了這麼一句。

『怪冷的！媽媽！』小孩子從她們的背後。搶上了幾步喊叫着。

『窮種。眞發賤！這樣好的天氣還冷？去年冬天。我們的臉和手。全凍裂了。還得來回跑呢。能够不去喝嗎？嘿！不去。不喝就不用活了。』老太太又狠狠的吆喝小孩子。

『不怪孩子冷。媽媽！原來我們出來的急迫！忘叫他穿來那件開花襖。』姑娘摸着孩子的胳膊。向她的母親回復。接着又向那孩子說。『不要緊。候一會喝碗粥就溫暖了。』

『哼！喝粥。喝粥 能怎的？不過飽一會的工夫。回去的時候。跑二十里地。肚子又空了。』小孩子憤憤的說。

『唉！孩子！誰讓你不生到濶人家裏去。長在這樣窮家裡。不受苦待怎的。你不知道。你落生的幾天。我就被人家雇去當老媽子。把你應得的乳汁。賣給主人家裡的少爺吃了。餓得你奶奶。喂飯餵你 才得活命。看你長的多麼乾巴。可是人家的少爺。吃個肥胖肥胖的。和虎羔子一樣。現在已經上什麼學校念書了。孩子！這怨你爹爹沒能耐。只會鋸搪。給人家種一輩子地。還是沒吃沒燒。唉孩子！誰讓你不生到濶人家去！』婦人 似乎安 慰她的孩子。又似乎憤懣的說。

她們在說着走着。不覺的到了。到了 她們二十里 路的盡頭。到了她們的目的地。穿過大街。越過小巷。黑鴉鴉的人們。早排在一個大門的外面。大概就是粥廠的門。還沒有開。也許已經放進去一撥人。正在裡面喝呢。她們照例的。排在最後幾個人的末尾。直挺挺的立着。等着。什麼時候輪到她們去喝。她們是不知道。今天的粥夠不夠喝。她們不知道。她們只是等着。等着。說不定等到什麼時候。

跋張元柳泉蒲先生墓表

（七）　（胡適）

這個著作表可以考見存的各種俗曲。誰是他的作品。這是石刻的根據。最可寶貴的。

但這張表中顯然有很大的遺漏。最重要的有這些。

（一）文集（墓表作四卷。清華藏舊鈔本。馬立勛藏鈔本。胡適藏鈔本。）

（二）詩集（墓表作六卷。清華。馬立勛。胡適各藏鈔本。）

（三）聊齋志異（墓表作八卷。通行本。）

這都是載於墓表的。此外還有一些。墓表與碑陰都不曾記載的。

（一）問天詞（樸社鉛印本。據路大荒先生考證。此書是蒲松齡的孫子立德的作品。路君文見國聞週報第十一卷第三十期。）

（二）東郭外傳（樸社鉛印本）

（三）逃學傳（樸社鉛印本。）

（四）學究自嘲（樸社鉛印本）

（五）除日祭窮神文。窮神答文（樸社鉛印本）（以上五種。見樸社印馬立勛本『聊齋白話韻文』。）

（六）醒世姻緣小說（通行本。亞東鉛印本。鮑廷博說此書是蒲氏作的。）

（七）婚嫁全書（文集有自序。其書未見。）

（八）藥崇書（文集有自序。其書未見。）

（九）家政內篇。家政外編（據路大荒先生引益都王洪謀柳泉居士行略所記。其書未見）

（十）小學節要（文集有自跋。其書未見。）

我們看了這些著作書目。讀過今日還保存着的各種遺著。不能不承認這一位窮老秀才眞是十七世紀的一個很偉大的新舊文學作家了。

（完）

別錄

自修三要

（詠沂）

自修一詞。英文為 有自已攻修培養之義。就是自已想法增進學問培養德性之謂。從史上及現社會的一般成就事業的人看來。十之八九倒是從自修出來的呢。求學問本來不必定在學校裡。也不必定要怎樣好的教師指導。祗要你肯自修。你會自修。不必愁學問不會增加。到了時候。成效自見。所以若說要改造我們現在的境遇。自修却是一條必經之路。

要得自修的益處。有下面三個要件。

（一）要具決心　自修是須具有相當的決心的。因為它並不是隨便的一件事。你要自修。先要下一個決心。我必須自修到什麼一種程度。不達到這種程度。定不休止。這樣才會使你的自修產生好結果出來。

（二）要有恒心　諺云。『一暴十寒。一事無成』。因為自修是最需要較長時間與較困難的熬煉的。一切都恃你自己一個人去玩索探求。你必須失勤失勇。忍耐地渡過種種困難。總有豁然貫通的一天。

（三）要有方法　自修決不是盲幹的。它最需要利用方法利用種種有效的學習方法及原則來自修。即可以減少你熬煉的痛苦。增加了你的效率。使你在最少 時間及最少勞費中。獲得最大的效果。所以一個成功的自修者。對於自修的方法。倒不可不講求的？

母親

（福熙）

一九三五年寫於台安

六大娘剛是去年生了毛毛。但到今年秋天。肚子又像打過。輕樣的膨脹了。六大娘眞是勤產。差不多 可說每 年生一個。因為勤產之苦。六大娘何嘗不想節育？她吃了許多避孕的藥。甚至吃過多量的麝香。可是全沒有效驗。有一回。她又聽別人的勸告。生吃那最腥氣的鵝鳥卵。自以為再不會生育了。有人問她。

『你恭喜了嗎？』

六大娘便直爽地回答。

『再不會生了。我已經吃過捉魚鳥的生卵哩……』

然而那裡知道。當她吃過鵝卵之後五個月。六大娘又懷孕了。這對於她。好像是不可避免的災難。六大娘的丈夫。在車站上當脚伕。一個月的收入常常不够開支。人多。生活費自然更大。本來六大娘倒還替人家洗衣服。賺一點錢。減輕丈夫的負擔。但生了孩子。便什麼都做不成了。所以六大娘最恨自己生孩子。等生了孩子每每發恨地說。

『寃家！死了吧！睹了眼睛。投胎到這兒來。眞是個討債鬼？……』

孩子哭。六大娘更加狠狠的打。

在五六年內。六大娘確被懷孕。生產。撫育。纒得够苦。她除把阿大阿二養大外。以後養的阿三。阿四。阿五。阿六大半因為生活的艱難。都完全送到育嬰堂去。現在最近一次的生產。是六大娘第七次的做產。不用說。當六大娘產了第七個孩子。那孩子的命運。也就和他的哥哥姊姊一樣了。

然而六大娘何嘗是忍心的。

『我想明天抱孩子 抱到育嬰堂去』。

『也好…』

產後剛三天的六大娘。身子還是癱軟似的。躺在床上。聽到丈夫說 要把嬰兒 抱進育嬰堂。不由得心酸起來。她的眼淚淌下來了。她的回答。是那麼沮喪。那麼不高興。想到自己懷了十個月的胎。和分娩時的苦痛。怎麼也捨不得把親生的兒子棄養。可是不送掉。又如何養 得活他？ 六大娘心裏想。孩子是可憐的。從小將他們丟在育嬰堂裏。不知要隔多少日子。才有人領去撫養。如果給有錢的領去做兒子。倒也罷了。若然給苦人家領去。那末這孩子要遭到如何的不幸呢？他們大起來。還不是像他們爸爸一樣。替人家做牛馬？女孩子呢。也許做那人家媳婦。女兒。了頭。或者被惡人價賣做下賤的娼妓…誰知道？誰知道？而且這幾個可憐的孩子。等到長大起來。一點不曉得身世。那裏還曉得有兩個永遠不見面的 親生的爸 媽？眞罪過。這幾個沒爸沒娘的。被遺棄的孩子…。

雜說

風頭與馬脚（上）

（黃萍）

『頭脚』這個名詞兒看起不大新鮮罷。可是這裡面却飽含着摩登意味兒 尤其我鄉有一句俗語講出來就說『誰誰人的頭脚兒好』。『某某的頭脚兒不整齊』。那麼一個人的皮表便由這句話決定了。其實。所謂『頭脚』並不是單指『腦袋瓜兒』。和『脚步鴨兒』而言的。那頭部的頭髮。面龐。眉。牙。齒。脚部的鞋子。襪子。以及鞋襪的樣式等等統統都被算在裡面。假設一個人。生來一付好『頭脚』再加一番裝簧。自然不難『賽貂蟬西施 比』。『潘安。子都。』否則你就應該留心掩護你天然的缺。點而使之『入時』至少不討人厭。這樣一來。『頭脚』的工 夫是人人所不可缺少的。

我們並非特別擁護。『頭脚』。替它鼓吹。就事實說。我們彷彿常聽到一個人剛出茅廬時。就被稱為『露頭脚』。同時。『出風頭』的『頭』字。『露馬脚』的『脚』字。也常被一般人掛在口頭上。究其實。這裡都暗 藏着一種特殊的意味。就是說『頭脚』是一個人的代表。而且是最 為對方所注意的部分。原因是。頭尖尖的長在一個人的最上部。上面點着兩盞燈。搖搖擺擺 得目標最大。最容易惹人注意。兩隻脚鴨兒。左右 開弓。前後不離的襯在下面。走起路來。你的 身段窈窕不窈窕。又全憑它。所以當你初次會見一個生人的 時候。或着你被會見時。總是將對方渾身『上下』先打 量一個够。這 時。被視線首先射及的部分。恐怕在上就是『頭』部的各面。在下就是『脚』部的各一切了。因而。你的或別人的一切。在對方印象中。是好是壞。便由此而決定。『頭脚』的講究。應該注意便可想而知了。

（未完）

讀者之聲

不談政治。趣重社會。歡迎短篇。須加句點。

茲閱貴報見疑問欄內。載有郭鵬影先生法律問答一則。茲不揣冒昧。敢為一答。查民法親屬編第一千零五十二條之規定。夫妻之一方。以他方有左列情形之一者。為限得向法院請求離婚。其左列第九項載明。生死不明已逾三年者等情。據此引證。貴丈夫自滿洲事變時走避津門。置汝母家。展轉四載。音信毫無。顯與前開條款相合。如願改嫁。祇當在法院請求離婚。必無後患。如不改嫁。當在津門登報尋找。或得結果。未悉尊意。以為如何。

哈爾濱法學院喻淑菊康德二年十月廿二日。

九星日鑑

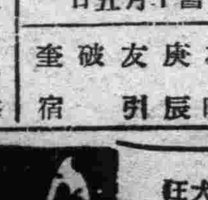

十月卅一日　舊十月五日

木曜　庚辰　友引　破　奎宿

▲一白之人、從此以後、疲弊漸加、須戒焦慮、丙午丁吉、▲二黑之人進退一事、若守法度、則業績進展、壬子癸吉、▲三碧之人此日因興奮、易生意外之失敗、丙庚癸吉、▲四綠之人內心言談、然有難於訴出之苦、丁辛癸吉、▲五黃之人肆意則誤身、須以溫和為旨、申辛寅吉、▲六白之人熱心幹去、必打開難關、申庚辛吉、▲七赤之人若由他人被阻時、迄最後不能占勝、甲乙申吉、▲八白之人外面雖似幸福、然於實際利得不如意、申辛丑吉▲九紫之人天與福祉、漸及一家、頗為吉日、丙申癸吉

四經路七緯路
當陽電影院
開演時間　每日二時•五時•八時•三場
今日開演
明星影片公司珍貴出品之一
三姊妹
胡蝶　嚴月閒　林莉　主演
『三姊妹』不是寫戀愛的喜劇、也不是寫戀愛的悲劇、這是代被壓迫女性而吶喊！
『三姊妹』不是對女人的讚美、也不是對女人的咒咀•這是對男性中心社會的猛擊！
描寫紳士醜態！寫盡弱女悲哀！
票價　優待票　樓下……二角　樓上……三角　普通票　樓下……三角　樓上……五角　學生小孩及有本院紀念章者勝優待票

大西關大街
大光電影院
今天開演
巴拉猛古裝宮闈鉅片
有聲對白
柯爾柏　主演
傾國艷妃
羅馬埃及海陸軍血戰
戰車數千輛　戰艦數千隻　戰馬數千匹　戰器八千種
偉大！淫蕩！

東安電影院
地址南市場
今日開演時間　二時　五時　七時
上海華僑影片公司出品
七劍十八俠
（武俠巨片）
（主演）吳月英

明星公司最新超特出品
全體男女明星合演
？？？
男演員　高占非　王獻齋　龔稼農　趙丹　孫敏　鄭小秋　王徵信　譚志遠　王吉亭　徐莘園
女演員　宣景琳　嚴月閒　高倩蘋　葉秋心　舒繡文　黃耐霜　朱秋痕　王慧娟　袁紹梅　張瑞芬
看！如此好片。到底在那家影院開演？再非廿天過後不能揭曉！

今晚　三十日
修裴特的名曲
野薔薇……中村米子
特別伴奏　鋼琴及曲……佐藤美和子
明晚　卅一日
微笑之亞鉢特　第六回　第七回
大尉的女兒！　南田貴美　若草綠
斯塔跳舞場

狂犬病•犬瘟病豫防
斷耳•斷尾術•皮膚病
矢野愛犬病院
奉天紅梅町三二
電話七〇四六番
獸醫士　矢野勇喜

京四跳舞研究所
浪速通東端
電話三三七四
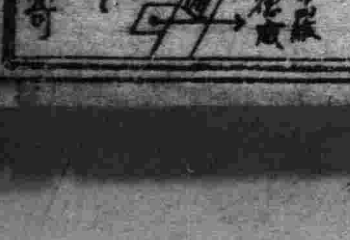

規則書函索即寄

爆進

躍進大滿洲國

雄大的威力及其名聲

以補血强精剤界之名星夙在全滿洲國及華北一帶以其優秀卓越之品質發揮其强大壓倒的威力駕凌其他同種品而漸次風行宇內的補爾多壽

補爾多壽者乃爲身體營養上必須不可忽缺之寶貴營養素、和製造血液唯一主原料、精煉配合而成之品、又此之主成分與人體肝臟內必需貯存之「生精造血素」乃是同一組成異曲同功之品。故能極合理的增生補充消耗之血液精力、一掃貧血虛弱等疾病原因能從根本的健强身體。而爲最適合吾東亞人體質之强壯名藥。現爲日本全國各官私立大學醫院指定採用、朝鮮臺灣以及各地大小醫院莫不一致使用。卽吾滿全國及華北各地官私立醫院、各地名醫大家同聲讚美、無不爭相購用、現已轟滿全國流行宇內。足以證實本品効力之如何。可知決非吾等無稽誇張。故凡患下記之疾病、請沒猶豫的快々的對病撰服其中之一品。定能使貴恙早痊。迅速恢復潑溂之健康也。

新補爾多壽錠

希望安然生產・厥唯本劑最妙

從前對於姙婦、曾盛行應用鈣劑、其後醫學長足進境、益加研究、依最近之學說、則於細胞學上有親和之品、例如鈣質若非依蛋白質、來其精等之媒介、鈣質卽被吸收而不能奏効之事、遂至爲醫界所闡明之也。

新補爾多壽錠乃含存吻合上記學說的蛋白質來其精甚爲豐富。復併有最容易吸收的動物性鈣質、故其吸收率沈着率決非單純鈣質之所可比者也。

更含有於貧血上有偉効的骨髓和爾們、或有構成血肉作用的消化性蛋白質及鐵、燐之者所以於產婦人科及產院等以安然生產之保健藥、而重用之所以也。

補爾多壽藥分下記之五種各有各的專効對病自由撰藥

純補爾多壽　血虧體瘦、月經不調、病後衰弱、老衰少弱之人宜服

含砒補爾多壽　頭痛腦弱、神經衰弱、皮膚病疾、虛弱過甚之人宜服

含碘補爾多壽　楊梅結毒、瘰癧鼠瘡、外症血濁、易於中風之人宜服

規那補爾多壽　胃不消化、戒煙以後、胎前產後、病後虛弱之人宜服

拐阿可路補爾多壽　各期癆病、喘息氣急、傷風咳嗽、日有盜汗之人宜服

凡患下記諸病之人若服補爾多壽錠不可思議之神功

病中病後的衰弱之人

精力減退之人

性慾不振之人

肺病梅毒之人

神經衰弱之人

月經不調之人

產前產後的虛弱之人

爲慢性胃腸病所苦之人

株式會社 藤澤友吉商店製藥廠

大連支店　大連市山縣通七番地
支　　店　東京　京城　奉天　上海
總　　店　大阪市東區道修町二丁目
總經理　日本賣藥株式會社

吉垣商工總會合併問題 省署召集全体首腦會議

【吉林】吉林總商會與總工會合併問題、醞釀業經多日、以省垣經濟上、與其他種種複雜關係、省署當局、愼重處之、會呈請中央實業部核示善後辦法在案、業誌十月四日本報、省署茲奉中央決定最後案令公於二十八日午後三時、假省署會議室、招集商工兩會首腦者四十四名、關該合併問題宣示、並按『總工會解散及合併於總商會手續』於康德二年十月三十一日、斷行總工會之解散、省當局訓令大意謂、現省垣經濟界、因受鄰接農村疲弊之影響、漸見衰落、對此爲打開新策路、商工兩會、不能不一致協同講求最善辦法、誠可謂千載一遇之危機、設如以往、兩會互相對立、情感不洽、不能商酌辦法、恐有兩敗俱傷之虞、適值康德三年一月以後、由市署停止提成金補助、按各會費收入、維持經費、經濟已形支絀矣、一爲將來減少商工民全体之負擔、一爲緊縮經費、以樽節餘力、達成會之原來目的、對繁榮商工業充作積極的事業費、一方現總工會、按現行商會法、已無存在之理、且全省商工界之統制監督、並治安警察上之棘手、該工會之存續、更屬不當、據此種觀點、以工務會自身之使命並增進一般商工民之福祉計、希望兩會首腦者、急速捨小就大、完竣合併手續、

討匪成功聲中 鄉鎭防務頓告緊張

【吉林】吉林省間島省之胡匪剿辦責任、由吉林第二軍管區司令部、聯合友軍守備隊司令部、協力大舉本年秋季胡匪大討伐、近日滿日軍運輸彈藥棉衣及防寒物品、對於胡匪抱有根本肅清之決心、正在分途進展、捷音相繼到來、頃綜合各地傳來之消息、胡匪經大軍之分途追擊、斃殺甚多、未就擒者、亦在奔逃中、在老窩巢穴中之胡匪、亦不能安枕、出而奔逃、惟於奔逃經過之鄉鎭、如防務單薄、胡匪既有窺伺之意、所以近日遼僻鄉中之防務、立告緊張、即吉林省垣、亦在嚴防胡匪、不良份子之潛入、檢查往來行人、極爲森嚴、敦化城內日落以後、行人絕跡、晝間城門出入、亦須嚴重盤詰、鐵路當局、加派乘警、保護鐵路行車、日前竟又有胡匪、在吉長綫土們嶺附近、窺伺路綫、幸而發現尚早、未能肇事、否則吉長火車、必又有一番不幸、大軍嚴剿中、胡匪有化整爲零潰竄之趨向、於是近來剿匪軍所到之處、必遇胡匪而接仗、近日樺甸、樺樹、間島、汪凌及吉林省舒蘭德惠一帶、防務均甚緊張云、

教育日見發達

【巴彥】該縣長張公東壁、參事官石井、爲振興教育、爲國培才意、增建校舍、添招學額、其概況如次、男師中四級百廿五人、女師中二級、七七人、高級生八百人、初小四五一五人、較前竟增數倍之多云、

新義州署檢擧 金塊大密輸團

【安東】新義州署、探知自本月初旬、亘平安北道、平安南道、黃海道三道之大金塊密輸團、使刑事動員、曾搜查中、而長谷川司法主任、前二十六日夜、與刑事共赴平壤、逮捕首魁某、依該犯之自供、此密輸團、由二十餘名而成、其中半數、爲年青女子、巧脫監視之目、判明已有密輸十三萬圓金塊之事實、目下繼續檢擧中云、

東埠油船爆發 燃燒終日不熄 船員一名失踪二負傷

【大連】市內乃木町十一番地平川萬一氏、所屬之汽船萬吉丸、二十八日午後六時半頃滿載揮發油四千罐、由東埠頭危險物棧橋出發後、航至岸壁約百米之外、忽然轟然爆發、時火烟冲天、船員二名負火傷、一名行踪不明、幸有豐基公司所屬發動機同興號、航臨其側目覩慘劇、冒死往救、當將船長平川萬一氏、年三九歲、船員楊恩成三三歲、及梁進財三十歲、由火中救出、同船員于德成、生死不知、即被救之楊梁二人、亦各負火燒傷、大連海務局及水上署、雖即警往救、但因油皆引火、其勢猛不可遏故鎭之不熄、直至午後十一時後、仍在海上燃燒中、至於失火之原因現由水上署調查中

連市暴風雨後 阜頭損害約廿萬圓

【大連】二十五日夜、風雨交加、近海各村及大連埠頭因海中潮漲、村戶感受輕重損失不等等情、已誌前報、尤以埠頭第一〇一號及第一一〇號二倉庫中、損失較尤鉅大、故一時碍難詳細查明、茲據滿鐵側調查概數、約在二十萬元以上云、

教育人事更動誌

【興城】本縣旗倉女子高小學校、校長潘靜波、年逾耳順、身體孱弱、恐負職責、請准長假、遺缺重要、不可虛懸、經縣長張輔廷、參事官松崗小八郎、審核結果、以教育局教務股長、馮士忱接充、當於二十七日正式發表、所遺教務股長一席、以電話局長王翔晨接充、至于電話局長缺、委任何人、尚未發表、據一般觀測者云、縣長爲節省經費計、擬不設立局長云、

海軍軍艦厨役 大鬧東洋樓 執事人被打鼻青眼腫

【哈爾濱】道外南二道街、東洋樓鴉片零賣所、執事人李華東、(三二)於二十七日、下午六時許、有海軍艦隊、順天軍艦厨役王登華、(二五)江通艦隊厨夫、李書雲、(二六)養民艦厨夫、趙利祥、(一七)三人一同進屋吸煙、當時叫招待員嬉煙、因言語不投、雙方發生口角、李執事以爲擾亂營業上前勸說、詎知不勸則可、一勸致觸該三厨夫之怒、竟以巨靈之掌、李某還手、遂一拳一腳大戰煙館、一時該煙館之秩序大亂、結果李執事被打得鼻青眼腫、頭破血出、該三厨夫既見肇禍、呼哨一聲、相繼逃亡楊某被打無可如何、惟有大喊自認倒霉而已矣云、

瑷琿縣整理土地 派員分區調查

【黑河】瑷琿縣公署、以官有土地、久未整理、人民私行墾種者爲數已多、長此放任、難免發生爭執、故規定辦法、布告人民、早爲登記、並劃爲分區域、由縣派員分往調查、俾資清理、計分全縣爲三區、由坤河以南、爲南區、坤河以北至卡倫山、爲中區、由卡倫山以北、爲北區、派科員季峻峯、張春軒、爲南區調查員、囑託王純三科員喻連貴、爲中區調查員、科員陶富海、郭仲懷、爲北區調查員、各該員奉令後、擬定本月二十六日、由縣出發、分赴指定地帶、從事工作、期限定十五天調查完竣云、

郭次長來安期

【安東】軍政部次長郭恩霖中將、來月五日安、對於從事東邊道、三角地帶掃匪中之第一地區管下部隊、實行慰問云、

俄人家中衣物被竊

【哈爾濱】小北屯三輔街嶺門牌九號、住戶俄人『別拉烏司阿大利』(四二)家蓄乳牛數頭、以開牛乳舖爲生、於昨二十七日午前十時許、外出牧牛將門鎖鎖嚴閉、不知何時、被樑上君子、乘機將鎖撬開侵入、盜去青灰色呢大氅一件、青呢棉大氅一件、共值國幣三十餘元、迨下午五時半頃、牧牛回家、發見房門大開、知必被盜、急檢點衣物、始知損失不少所物品、當急往該管分所報告、請求查緝云、

市局建築南市場落成典禮誌盛

【黑龍江】齊齊哈爾市政局、爲講求市場之衛生、兼資振興市面起見、在本市南市場、重新建築各節、曾迭誌本報、茲該市場現已落成、計總工費國幣拾五萬元、用地面積一千四百二十坪、建築一千六百七十坪、平家七十八戶、二階家十一戶、倉庫一棟、井戶屋二棟、便所二個所、辦事處一個所、飯店一棟、警官結所一個所、係由康德二年七月十五日起工、至十二月二十日竣工、計期間三月有奇、而市局爲此市場落成、特昨十月二十六日、擧行典禮、其原定時間、爲是日正午、因比時陰雨淋漓、以致來賓、一時未能齊集、直延至午后一鐘餘、始爲典禮、其落成典禮之式次如下、一、入場、二、着席、三、開會辭、四、市歌合唱、五、局長式辭、六、工務科長工事報告、七、來賓祝辭(商務會長日本居留民會)七、獎狀授與、八閉會、九、開宴、是日本埠各團機關之來賓、約不下百名之多、均承市局贈與南市場落成紀念之銀杯一個、迨開宴之際、除有滿日之著名歌妓、倫流演唱、以助酒興外、復選有滿日之美妓、爲之把盞、則嘉賓衣裳楚楚、歡聚一堂、一時杯盤狼籍、在此燕語鶯歌聲裏、猜拳行令、大飲大嚼、直歡至宴午後四時許、方爲散去、返寓各自可稱爲龍沙建築落成歡宴空前未有之盛云、

張國務總理大臣 蒞黑盛況 視察各機關後遄返

【黑河】初度巡視北滿各地國務總理大臣張景惠、偕同國務院滿日秘書官、及其他隨員一行六人、於本月廿二日、搭飛行機蒞黑、省公署提前通知各界、籌備歡迎、斯日省垣、新鮮國旗、遍懸街市、澁谷特務機關長、鍾省長、趙警備司令官、率滿日各機關職員、各團體、各學校男女學生及民衆協和會及各界分會會員、齊集飛行場恭候、午後零時卅分、飛機到着、盤旋降落、久候歡迎之各界人士、軍警學生市民、依次排列、秩序井然、同時軍樂悠揚、歡聲雷動、大臣登陸、容貌謙和、精神健鑠分向迎迓逐次答禮、然後轉搭省署特備之自動車、由臧代警察廳長前導、而入常盤旅館行舘、沿途軍警、戒備森嚴、於風和日麗中、充滿昇平氣象、當日午後特務機關長省長、司令官及滿日要人咸往行舘拜謁、晚五時大臣出席機關長、省長、司令官、在行舘催開之歡迎大會、次(廿二)日午前九時、視查黑龍江及街市、與各機關、並訪問特務機關、守備隊、衛戍病院、下午三時、蒞臨省公署訓話、晚六時、在德聚園歡晏滿日要人、至二十四日午前九時偕同隨員、搭乘風行機離黑、滋谷機關長、鍾省長、趙司令官、仍率日滿各界人士、齊往飛行場歡送、首揆光臨、開黑河空前之榮盛、是以人民欣躍、婦孺騰歡云、

台安頒到義倉積穀條例

【台安】縣公署、現奉到錦省訓令內云、依據義倉積穀、管理規則、施行細則、準則第十八條、制定之義倉積穀、改爲現欵徵收之、上則地每畝國幣三分、中則二分五厘、下則二分、城則一分、商工業者、按營業稅、附加捐百分之二十徵收期間、(一)土地所有者、應納之積谷、自十一月一日起至翌年四月三十日止、於徵收畝捐同時徵收之、(二)商工業者、應納之積谷、於徵收營業稅、附加捐同時徵收之、如徵收期間、不繳納者、由翌月起對於原本、按照月份、徵收百分之三延帶金、徵收積谷欵時不另發給票據、祗於畝捐領收証之背面、及營業稅、附加捐徵收証之背面、加蓋帶徵積谷欵若干字樣之戳記、(三)徵收積谷於康德二年實行、其康德二年以前之陳欠畝捐、免徵積谷、(四)本條例由康德二年十一月一日開徵施行、其商工業者、由康德三年一月一日施行云云、本縣奉文後、除通知各機關知照、並於廿六日佈告週知云、

徐省長管內巡視 省下各縣行程

【錦州】錦州省省長徐紹卿氏、爲澈底明瞭管內各縣政治輿情、民隱民俗、作初度巡視、省下迤西各縣、業已巡視終了歸任、風塵甫洗、又携同秘書官、出發管內迤東各縣、次第巡視、視察行程如左、

一、十月二十九日、午前六時十分、錦縣驛出發、八時三十分、着北鎭縣、九時在縣公署、聽取縣長、報告政情狀況十一時招宴午後各地巡視、六時二十分歸錦、

一、十月三十一日、午前六時十分、錦縣發、經由打虎山十時着台安縣、十一時三十分、在縣公署訓示、十一時三十分縣長政情報告、午後〇時三十分招宴、午後四時三十分、赴打虎山、宿於該地、翌日(即十一月一日)午前九時三十分打虎山發、十時着黑山縣、三十分在縣公署訓示、十一時三十分聽取縣長報告政情、午後〇時招宴、午後三時三十分、黑山發、六時二十分歸任云、

保甲自衞團擧行編成式

【撫順】審市向無民間自衞之團體、自去歲保甲法頒行以來、由保甲逐漸奉行、加以官方指導、迄今遂稍具現模、而保甲法之一部、自衞團之組織、於爲告成、茲於月之二十八日上午十時、在警務局院內擧行編成式、事先並函邀市內滿日各機關首腦、法團代表、紳商要人新聞記者等、蒞場參加、屆時隊伍整齊、衣冠濟濟、頗極一時之盛、茲特錄其附會順序如左、

一、全體入場、
二、開會辭(副保長)
三、國旗揭揚(司法股長)
四、國歌合唱、(李教官)
五、正保長報告、
(保甲、自衞團、成立經過報告)
六、縣長訓示、
七、參事官訓示、
八、警務局長訓話、
九、警務指導官訓話、
十、日本側來賓代表祝辭、
十一、三呼萬歲、
十二、閉會辭(副保長)
十三、宴會、

偷了斤半舊棉花 坐獄一百二十天

【磐石】本邑南門外李秉福、開設彈舊棉花舖、僱傭郭蔭青作工、該郭某嗜好阿片、日資不足養活、適有宋某、送去舊花斤半、僱爲彈絮、郭乘李外出之際、携往他處變賣、得洋一角二分化用、事被伊東查知、當即報由城區警察署、轉送到縣、被判有期徒刑四個月、恰爲國幣一分、換十天監獄云、

促進架橋問題 中央政府表示贊意

【鐵嶺】遼河架橋促進滿日委員、二十五日赴新京、訪問民政部、對於各要路、陳情鐵嶺滿日官民之意思、據各委員歸鐵談話如下、先訪問民政部滿水土木司長、及土木陸路科長拔佐、行種種陳情、對於鐵嶺之滿日市民等、要求政府、對於此問題、加以援助、對架橋費用、少徵担負之意義、非常贊意、更於此問題、有權之範圍內、傾注全力、對於康德三年度之工事豫算案、題出等事、已有端倪、於以上之大成功後、在二十八日、搭乘午前零時列車已歸鐵云、

爲經濟所迫 自殺遇救

【哈爾濱】道裏買賣街一三二號、朝鮮料理店、太平妓館、搭注妓女金粉任、(二四)昭和八年、以五百元押於該館、充當妓女、自進該館、賣笑以來、前往問津者、非常稀少、債台高壘、無法償還、以致苦惱、而萌厭世之念、突於二十七日、下午五時許、私自外出、購得多量鴉片、乘人不備、在暗室吞服、迨至下午八時半頃煙毒發提、苦悶交加、被同館妓女發覺、急告龜頭、當即送至赤十字醫院、應急手術灌救、吐出多數毒汁、現據醫生診斷無有生命危險、亦不幸中之幸矣云、

穆傳新陞巡補長

【旅順】管內前牧城驛、警察官吏派出穆巡補、充當警差二十五載矣、精勤盡職、老成練達、品行端方、長官早已嘉許、以前日警務局發表、將穆巡補榮陞巡補長之職、獎賞物品、爲精勤之紀念品云、

新計器佈告實行

【四豐】縣公署、頃奉實業部訓令、略謂我國計器既已統一、仰即着實奉行等因、現於月之廿二日、貼張佈告、曉諭商民飭於十一月一日起、一律使用新計器云、

康二堡恢復部落

【双城】第八區集團部落康二堡、於今年九月初旬、被夥匪趙尙志、率匪徒三百餘人、以機關槍數架、四面包圍攻擊、卒以寡不敵衆、致遭攻陷、大肆焚掠、計焚燬民房百有餘間、住民流離失所、均逃避臨近村莊、縣署爲恢復計、曾召集該堡原有住戶、妥協辦法、由縣署撥與每戶建房補助費參十元、現已建成房屋六十餘所、並購置鐵蒺藜、發往該堡、安設鐵條網、更將四周壍壕、加以深掘、以資防禦、該堡經此次之經營、對於治安可保無虞矣云、

佛教會籌設分會

【興城】世界大同佛教總會、業在新京成立數月矣、茲有該會會員張正午、於二十七日由京抵興、並携帶徽章五十枚、會旗一面、盂蘭盆經四十餘本、組織分會簡章一本、委任令一份、現在北街博濟慈善會寄居、俟准設分會之公文到縣後、即入手籌備一切云、

民署長延期巡視

【旅順】民政署長安永登氏、前日定期巡視、六會會所、因有公事、故延期巡視、特於月之念九日、巡視營城子會、三十一日赴山頭會、至來月五日、巡視王家店會、現各會長籌備歡迎中、

哈爾濱警察廳 淘汰冗員發表

【哈爾濱】醞釀中哈爾濱警察廳、淘汰冗員消息、於昨廿八日上午九時、由金廳長之名義、向所屬各署長、正式發表結果被淘汰之官佐長警、計二百三十九名、

	滿人	俄人
警佐	三	一
屬官	八	一
譯官	三	一
技士	一	一
巡官	一九	四
警長	二一	三
警士	一七一	五
合計	二二六	一三

定於今廿九日、由所屬各署長向退職者、說明原委、限於本月三十日停止服務、三十一日發放退職賜金、及退職賞與金云、

又訊依此次警界之大整頓結果、對於諸察之待遇、加以改善、一向月俸最低八元之薪餉由十月份起增至十五元、滿人警士平均俸金、約在十八元左右、俄警月薪增至二十七元、此次業經被裁撤之人員、固感苦惱、但多數在職長警、却莫不喜形於色云、

又訊目下滯京中之哈爾濱松田警察副廳長、待諸般事務終了後、預定明三十日回哈云、

巫醫宜取締 鼓鈸之聲澈夜不絕

【長嶺】本邑地接蒙荒人民知識、半多簡陋、即以巫醫一事論之、巷尾城隅、未嘗一日不聞鼓鈸之聲、甚至徹夜不絕、且每見代表人民的紳士之家、亦延請巫醫、到家治病、此種怪現象、實他地所不及、以致滋盜之事、不斷由個中發生、況其內容、倍極瑣褻、深不願形諸筆墨、但以妨碍公安關係尙望負責當局、嚴厲予以查禁以挽頹風云、

體育欄

運動無國境 德國捧場猶太人 德歐會委員會會長 來年赴美各地遊說

第十一次國際歐林比克大會、迫於來年、主辦國爲德意志共和國、曩者排斥猶太民族美國AU會長馬荷皇氏、受嚴重抗議、美國輿論、異常昂奮大勢略傾不參加歐會、爰是德意志歐林比克委員會會長雷特博士、爲對美國諒解德國決非排斥猶太系選手、預定來年二月、俟新建造齊伯林飛行船竣工、趁該船處女飛行赴美國列克哈斯特時、偕同渡美、歷訪各地遊說、頃已聲明該旨、又對猶太系女子選手、一九三二年在洛杉磯歐林比克女子劍術冠軍之赫愕、麥亞女士(美國籍)懇望出場於來年二月擧行之全德歐林比克大會預賽、且函致德國當局、承辦一切歸國津貼等旨、同時德意志側、鑑於麥亞女士及滑氷選手貝爾格曼選手、從來成績之卓越、頃發表聲明、附與無須出場歐會第一次預賽之特別待遇、表示誠意、

中國全運足球界 十二傑素描 各人技藝評價

上海通信、萬目睽睽中國全運足球錦標、事前球迷諸君逆次戲作預測、議論紛紜、莫衷一是、泰半胥以港隊實力雄厚希望至濃、冠軍一席有如探囊取物、果耳事實最能雄辯、港隊之球藝、確屬超羣軼倫高人一等、不負衆望攫得錦標歸、遂由林主席之八尺輝煌金戈上屆冠軍之上海移交彼焉、亞軍馬華最爲可惜、複賽僅以一球之差、慘遭淘汰、然默察其實力、實不亞於港隊、試觀當時角逐形勢之緊張港隊大受威脅、有目共賞、無容諱飾、祗以各個球藝之不平均、球運之坷坎致爲港隊所乘、如謝慶福尹全振等之神勇、雖爲城下之盟、不足以勝負論英雄也、滬粵固非港之敵、然個中翹秀、誰謂無人、如譚江柏陳鎭和、孫錦順等、均非庸碌之輩、雖受胯下之辱、亦不可以一筆抹煞也、

李惠堂 足球之王、闊別五載、滬上球迷之渴望、如大旱之望甘霖、此次代表港隊北征、奪獲錦標、其功實不可湮沒、決賽時之一擊絕技、最令人服膺、離門三十碼處、竟蹴中鵠、姿勢之美、進網清晰、吾儕球迷五載未見之矣、滬上新進球迷聞名而未睹其技者、當亦可深印心坎中矣、

包家平 譽爲鋼門、洵無愧色、其接球之穩健、營救之得宜、中國一人而已、周賢言外、餘子實難望其項背、蓋包除任守門外、兼擅中鋒、傳盤射頂、俱臻嫺諳、故任守門愈顯解前鋒之一切門徑、何怪敵人十扣柴扉九不開也、與馬華之戰、雖失二球、均在不可禦

四强球賽中『虎』的色相(續) 馬隊領隊胡文虎 在運動場上的素描

胡文虎先生在上海、南京、杭州三大都市裡盤桓的時候、東也請他赴宴、西也請他參觀、他碍於情面、他是忙於應酬、差不多每天三餐、都在酒樓菜館、但是、他老是感到飢餓、因爲要應酬各方、往往不暖席即須告辭、他因此頗感到社交生活的乏味、

他自己認爲最舒適的生活、便是一個人幽閒在清靜旅舍的一角、穿了睡衣、躲在寢室中假寐、或者約了幾位朋友、在明窗靜几前、吃水菓、講笑話這在他是認爲一種最愉快的休憩生活、

可是每逢馬來亞選手與各地選手、比賽時、胡先生總是很高興地趕到會場去、不過他爲了要維持會場秩序、他不得不拉長了臉孔因此全運會中的觀衆們、大家沒有認識胡文虎先生眞面目的機會、那不是很可惋惜的事嗎、

胡先生無論到那裡、他身上總帶着兩件實貝、一件是掛表式的小圓鏡架、藏着他已死父母的遺像、另一件是一隻銀製香烟匣式鏡框、也藏着他雙親的照片他一坐定下來便把鏡架安放面前以伸孝子哀思、(完)

早慶棒球賽 慶大制勝

【東京電】早慶第二次賽、廿九日午後二時三分起、由早大先攻開始、是日早大若原投手因於第一次賽時胸部受傷、不能出場、然早大隊善戰、經接戰數合、以三A比一、慶大制勝、午後四時十七分閉幕、

大同冠軍 滿鐵竟而敗退

大同、滿鐵、總局三隊之乒乓球爭霸賽、廿七日午前九時半起、假平安小學校擧行、結果大同冠軍、各隊戰績如左、

大同			滿鐵
湯淺	三	一	白川
石崎	三	〇	矢繼
濱中	三	〇	山崎
岩田	三	〇	仲
海野	三	〇	山崎
河野	三	〇	魚住
金	三	〇	李
得分數	二一	一	

滿鐵			總局
李	〇	三	堀添
山崎	三	一	神崎
魚住	〇	三	太田
白石	〇	三	上田
山崎	〇	三	宮原
矢繼	一	三	上妻
中	〇	三	管澤
得分數	四	一九	

總局			大同
上妻	一	三	湯淺
堀添	一	三	川崎
神崎	二	三	金
管澤	三	一	岩田
太田	〇	三	海野
宮原	〇	三	河野
上田	一	三	濱中
得分數	八	一九	

奉天路局劍道部 訂於三日擧行開會式

奉天鐵路局奉友會、爲振作精神起見、決定設立劍道部、推太田局長爲會長、訂于十一月三日之明治節、假日站萩町滿鐵倶樂部擧行開會式、且在該城擧行對抗競技及個人比賽、並對三日之對抗及個人比賽、會長及各處長各贈獎品、

開原青年團蒞鐵 擧行各種球術賽

【鐵嶺】縣立師中及各校教員、與開原青年團比賽球術、已誌前報、昨該團由團長王文世相率來鐵、首先擧行籃球記者任裁判員、鳴笛後、各不相讓、因失於聯絡、以三十七與十八之比敗於鐵教然後網球二比零、排球三比零、足球二比三、均被鐵教戰敗、但對於體育規則之遵守、體育道德之講求、體育精神之振作、足徵素有涵養之功、今偶一敗北、殊覺可惜、實無可恥之餘地、並於午後四時、受鐵教之招待、六時五十分、整隊返開云、

奉山慰安列車 赴山海關慰問 十一月一日可到達

【錦州】奉山沿線巡廻慰安列車、經由奉天鐵路局組掛完成後、即行開駛於沿線各驛、該項列車、每到各驛、頗受人民歡迎、惟該列車內、設有雜藝、廉賣、施診各部、雜藝者表演各項雜技、如双黃相聲、手術巧變等等、廉賣者、係低價販賣各種日用品、施診者、係對一般患病症之人民、均免費治療、除右三部外、每日晚在車停之驛內、映演、慰安電影、以使人民、對於鐵路、愛護趣旨、徹底認識、而努力認眞愛護也、惟該項列車、於十月廿四日、開駛到錦驛、已誌前報、在錦停輪一日后、即赴義縣、朝陽、連山、興城、綏中等驛、聞亦頗受各該地人民之歡迎、該列車刻正巡廻於連山、綏中各驛之中、聞於十一月一日、可開駛到達於山海關驛、在該驛附近各線、巡廻慰安終了后、即可東歸、經由錦州驛、而返奉天云、

開度量衡講演會

【吉林】中央權度局所、積極改良全國新制度量衡、頗爲重視、各省公署實業廳、亦極力提倡之、吉林省立民衆教育館、爲使人民徹底了解滿洲國新制度量衡計、於月之廿七日午後一時、在德勝街講演所舉行新制度量衡講演大會、歡迎市民聽講、下午五時至六時並有留聲機助興、一般市民、參加聽講甚多、由該館講演員費文煥王世議、分別任講演之責將新制度量衡器解釋甚詳云、

楊甲長捍衛有功

【延壽】本縣延壽保長壽鄉接近匪區、時被騷擾、自該甲自衛團長楊振春、蒞任以來、屢與匪徒接伙、均獲勝利、未令入境、鄉民得以安居樂業者均爲楊甲長捍衛之功、頗蒙友邦參官指導官等之嘉許云、

實施新稅之調查

【安東】本埠縣公署爲實施新地方稅法、必須由調查方面入手、調查不週、則民衆担負必失均衡、現財務局爲實施調查起見、乃自本日起、(廿八)開始由局派遣若干人員、並佩帶調查証、實行向各官廳商號住戶等、詳細調查、聞至十二月終爲調查終了期、自康德三年一月一日開始實行徵收云、

地法院推檢 赴京出席

【營口】滿洲國政府司法部爲謀司法事務、及其原則精神有所展望計、特於本月下旬在新京該部開催司法會議、本縣地方法院長、及檢察廳長、奉到函令後、即選派該院之推事及檢察官等數名、出席參加、是以該被派者、刻正籌備議案以備臨時發表、並整頓行裝、預備屆期起程云、

楊縣長辭電發出 飭各屬準備交代

【鐵嶺】楊縣長在鐵留有優良之成績、忽於二十二日、因偶染時疫、舊病發作、向省署發去辭職修養之電後、迄今尚未奉到覆電、而楊縣長、則已飭各屬、準備交代、故該署人員、相當忙碌云、

王國亮家屬落網

【安東】三角地帶自開始討伐以來、軍警双方大形活動、一般匪類被其竭力討伐、已受大創、相繼逃竄、近聞匪首王國亮、現因受軍警之夾攻、身畔極爲危險、爲顧全其妻子等安全、特秘密逃往鳳城市內范實康家穩匿、詎料事跡不密、被討伐隊查知、乃於昨廿七日由討伐隊、聯合鳳城縣軍警、在范家、將王國亮之妻田氏、及其三子、並及范某一同逮捕、現正寄押審訊中云、

營口新聞拾零

【營口】『郵局長參加會議』奉天省郵務總局、特定於下月五日開催全省郵務局長會議、營口郵局長王瑞符、與魚市口郵務分局長俞靜波二氏得訊後刻正籌備一切屆時參加云、

『閻司令出發起岫』駐營口混成第四旅旅長閻家梅少將、刻爲討伐三角地帶殘留匪賊起見、特於昨廿七日早七時、携同該部顧問村木中佐、搭車赴岫、指揮所屬部隊、進行根本討伐云、

『七區田莊台匪警』縣屬第七區田莊台管界、碑廟子村檢樹台地方、村民黃志文於昨十七日午前九時許、正在塲園工作之際、突來步匪二名、皆年約二十餘、分持自來得手槍二支、當即以槍威嚇、將黃某架綁向搵灘方面逃逸、該管警察署聞訊赶到時、匪等早已杳如黃鶴、

『警局槍決五盜犯』縣警務局於昨廿七日午後三時許、將以前捕獲判決之著名盜犯李景山、吳景吉、孫占山、段雲田、索鳳閣等五名、驗明正身、綁赴河北刑塲、實行槍決、以靜地方、而寒匪胆云、

『自行車無燈取締』埠內各警察署、以市民所乘自行車夜間通行、多有不遵令燃燈者、倘於鬧市、一不謹愼、必易肇禍、爲維持秩序、注意交通計、對上項之無燈車、一經查出、即認爲違反警章、必加以取締

『營口監獄考看守』月之二十五日、營口監獄、考試看守十名、限高小程度、素無宿疾者、月薪以十五元起碼、報名者達七十名以上云、

六區匪警 搶物綁人票

【營口】縣屬第六區馬家圪子管界、同示溝地方、村民趙慶生家、於昨廿六日夜後二時許、突闖入胡匪十餘名、皆分持大小槍械、武裝齊備、入室後即施行搜翻、結果計搶去衣服十餘件、銀手鐲一付、臨行之際、並將該趙慶生綁縛、逕向東北方面逃去、該管六區警察署聞訊後、立派警員數名、追踪探緝、並申報警局、派隊追剿、俾期將人票安全救回云、

聚豐源被搶 損失約百餘元

【營口】通惠門警察署管界內門牌三二號、商號聚豐源、於昨廿五日午後六時許、甫及上門之際、突闖入胡匪二名、皆年約二十餘歲、一持八音手鎗、一持利刃、均操當地口音、入室後即向執事人周某大肆恫嚇、並翻箱倒櫃、窮極搜擄、結果計搶去現大洋五十元、國幣三十五元、金戒指一個、懷表一只、並其他色物數事、總計約值百餘元、搶畢即携贓遠颺無踪、該管警察署聞訊後、立即張佈警網、努力檢查、俾期贓賊俱獲、以安地方云、

中學教員將檢定

【安東】安東省公署教育廳、茲奉文教部令、規定中等學校教員檢定、該廳奉令後、當即轉飭各縣、依規定日期舉行、並附試驗施行要項一份、茲探於後、一受驗者現職縣立中學校教員、一試驗科目、修身、數學、地理、歷史、化學、博物、普通科目、建國精神、一日期、預定康德二年十二月、十九日至二十一日共三日間

遼西婦女會 北鎮支部講演會

【北鎮】遼西婦女會北鎮支部、于月內二十七日上午九時假城內什字街福音堂、開講演大會、戈希玉女士、赴日視察經過事項報告、茲覓得會場次序、暨會員講演、學生各種新劇、摘錄于左、(一)參加者縣長參事官、指導官、各機關首領、各新聞記者、及一般婦女(一)振鈴開會、(二)全體入席(四)全體肅立、(五)向國旗行三鞠躬、(六)合唱國歌、(七)致開會詞會長(事業部幹事戈希玉代表)(八)長官致詞、縣長參事官教育局唐局長、(九)男女來賓致詞、(十)報告本部成立之經過、(總務部幹事魯書堂)(十一)講演及表演順序、(一)報告赴日視察後之印象及感想、(事業部幹事戈希玉)(二)改善婦女生活之必要、(總務部幹事陶斯詠)(三)表情歌夕陽無限好、高級生周鳳雲姜淑筠、獨唱燕雙飛、姜淑筠、(四)滿洲國婦女應有之覺悟、(事業部幹事劉德一)(五)舞蹈快樂舞、高級生李存玉王玉蘭魯文卿、獨唱漁光曲、高級生劉桂玉、(六)新國家婦女前途之樂觀、(社交部幹事韋龔)(七)舞蹈、單人舞、高級生魯文卿合唱寒衣曲高級生王素筠、秦鏡明、賈桂英、李禹波、佟錦裹、(八)學校教育與家庭教育之關係(會員馬德良)、(九)情歌、幼稚園學生表演、獨幕歌劇、客人來了、初級生表演、(十)滿日婦女親善懇(會員郭淑貞)、(十一)餘興雙簧、表情歌、好朋友來了、初級生表演、(十二)新國家婦女應有之精神(會員賈瑞坤)、(十三)獨幕劇、中秋賞月、私[illegible]初級生表演、(十四)普通婦女應有之訓練(會員趙文英)(十五)慘劇、女婢自殺、新劇、錢之魔力、均初級生表演、(六十)婦女應負之責任(會員王寶川)、(十七)不識字的害處、初級生表演、(十八)致閉會詞、副會長總務部幹事陶斯詠代表、午後六時閉會云、

漢解 日本口語文法講義 【五卅】

裕振民編述　柳龍光校正

(無語根語尾區別者)

▲活用▼	見	見ナイ	見マス 見マシタ	見ル	見ル人	見レバ…	見ロ 見ヨ
	見	見	見	見ル	見ル	見レ	見ロ 見ヨ

以下爲上一段活用動詞語例、凡附有○印者、即係無語根語尾區別者

カ、上一　○着る 他【穿】　生きる 自【活】　起きる 自　盡きる 自【竭】　出來る 自【會·能】　過ぎる 自

サ、上一　察しる 他　案じる 他【惦念】　應じる 自　感じる 自·他　高じる 他　煎じる 自

損じる 自　誤じる 他　通じる 自·他　判じる 他　封じる 他　焙じる 自

1. すっかり盡きて何にもない。【弄得精光甚麼也沒有了。】
2. 出來れば遣って御覽。【能會做就做々看看。】
3. 世の中は夢のやうに過ぎ行く。【世上像夢一樣的過去。】

1 貴方は近來少しも來ないから案じて居ました。【您近來總沒來、我在惦記着哪。】

網戶屯不良營業 宜速取締

【新民】邑南三區網戶屯、向爲縣內最大之村、地大物博、戶口約在千戶左右、其中以務農者爲最多工商次之、軍警更次之、然無業遊民、較諸商工方面、雖無確實之統計、揆諸事理、大概入不敷出、因生利者少、分利者多且該村不正當之消費較他村實有天壤之別、如私煙館、嗎啡館、暗娼、賭博、所以該村實有整頓之必要、不正當營業、應速爲取締、藉整風化、而安良善、望該村有管理責者、澈底取締、須知星火燎原、所謂鴉片、嗎啡、暗娼、賭博、均爲致亂之由、果能澈底辦理、實該村之福、亦我新邑之幸也云、

閱云、

令編農經濟月報

【西安】西安縣公署、奉奉天省公署訓令、奉實業部令開、欲求健全農業行政之運用、非確知全國各農業經濟之實在狀況、及其變遷不爲功、仰該省轉飭所屬各縣、每月將各該縣農經濟月報編成、於五日以前、將正本呈該署、副本呈部等因、令仰各縣遵照辦理云、

參觀團赴奉參觀

【朝陽鎮】海龍縣教育局長王季蓮氏、爲增發全縣教育計、於月廿七日、組成參觀團、有縣立各校長及男女教員等、縣視學施博文、共廿餘名、是日早六時、由海龍出發、乘奉吉車赴奉參觀、預定一星期回海云、又訊、海龍縣立第一校童子團長范秀東氏、爲秋季旅行起見、該團長率童子團員六十名、二汽車來鎮蒞鎮各校參觀多時、嗣後至同陞茶園觀劇、至晚乘時返海云、

招考警士

【雙城】本邑行政警察士兵刻因病故、及因病辭職者、各區迭有所聞、現當青紗帳倒、地方行政、日見繁忙、各署對於警士、恒感不敷支配、是以擬具招考警察佈告、飭令各區警署、分投張貼、廣爲宣傳、俾四方志願者、赴縣應募、其佈告、定於本年十一月一日起舉行考試、定額招募四十名、併招僱員七名、年歲在十八歲以上、三十歲以下爲合格云、

警官逮捕烟犯土

【大連】二十八日午前七時二十分、由北南下之滿鐵列車、抵大連驛後、三等客車中、有舉行不審之滿人、降車後、經由驛前、被警官撞遇、當時盤詰下、該徒自供籍屬奉天蓋平縣、丁繼堂現年三十一歲、現居西崗北崗子海邊裡、充電氣遊園內滿鐵圖書館、夫役、日前赴哈爾濱會見其叔父、買得雅片、價值八百圓、隱匿行李中、由列車携至大連驛、不幸遇官云、

史局長整頓電話

【朝陽鎮】海龍縣電話局長史薪農氏、老成練達、作事敏速、茲因各地路線腐爛不堪、時常通話、多有不便、適此剿匪工作期間、一旦發生窒礙、實與軍事有妨害、該局長爲整理路線、靈通消息計、由海龍至朝陽鎮、測量劃一新路線、又添鐵線兩條、以前所有舊路線宗全廢棄、現在杆線、業竟架齊、不日即可通話云、

女教員下鄉講演

【寧安】城裡兩級小學校、教員徐會文、及北關小學校教員胡玉貞二女士學品兼優口才出衆、因之隨同治安工作班赴各鄉講演、所遺教務、由校長派人代理、

別宮總廳長慰問日軍

【安東】爲慰問從事掃匪、多大辛苦之日軍、並爲視察宣撫工作狀況、安東省別宮總務廳長、二十八日午前六時五十分、所發之車、赴大石橋、視察岫巖双河兩縣、豫定月杪歸任云、

農民將補修鄉道

【安東】本埠縣公署茲以秋收終了、農事完成、當此農暇之時、對四鄉之鄉道、亟應加以修補、以利交通、而俾運輸、聞縣公署刻正計劃中、即將通令各區警察署長、督促所管境內、抽調村民、對各鄉道加以修補、聞於下月初旬即可開始工作云、

安樂閣開始營業

【清原】縣城、地勢適中、交通發達、人煙稠密、商賈雲集、街市之景色、益趨繁盛、以鴉片零賣所一項、進步尤甚由去歲至今、已有零賣所三處尚不足需用、又經縣街富戶、趙子連等、請准零賣所一處地址擇於縣城、舊街東首路南、租妥瓦正房九間、計內修經理室、售煙室、吸煙室、各部、分配得當、規劃整齊、對於設備、極爲完善、裝置亦頗華美現已修造完竣、整理清楚、乃於本月十九日、掛牌開市矣、宇號安樂閣、是日祝送陳列品匾額對聯致賀者、異常衆多、點綴室內、愈壯觀瞻、眞是快樂之境、消遣之勝地也、是以高朋滿座、勝友如雲、大有應酬不暇之勢、將來營業、定能發達云、

推荐大同院學員

【遼陽】邑監獄奉司法部令爲推荐現職人員投考大同學院第五期學員、以便養成滿洲國青年官吏之學術趣旨、限於十一月二十日以前、將推荐者之名氏、各項用書履歷等項、報部、以便屆期應試、該監奉令後、即權衡現職人員之合格者以便推荐、究竟何者被選、現尚未定、容發表後、再行披露、

商民修縣街道路

【清原】本月二十七日、清原警察署長柳和中、通知城廂村公所、諭令縣街商民、各出工人一名、修補縣街道路、以重路政、而保清潔、商民聞令後、分段工作、縣街愈呈整潔云、

開治安維持會議

【清原】時値靑紗障倒、冬防在即、對於治安、急待防範乃於本月二十一日由治安維持會長姜興周縣長、招請參事官各科局長、商農會長、及各關係治安首領等、在縣署客廳、開治安維持會議、以除匪患、而安閭閻云、

王村長霸佔民妻

【遼陽】邑西八里庄村長王有祥、霸佔同村之住戶、杜文彬之妻有年、織因杜某查覺、將家遷至向陽寺、以避淫威、王某因杜遷移、來往不便、遂唆使杜妻、呈控與杜離異、經遼地方法院調解處、調解未成立、遂又正式起訴、並由王某以槍威逼同村人、與之作証、否則將加之以罪云云、噫當此王道倡行之際、豈容如此之不滿行爲者、姑誌之以觀厥後

教廳長過境去豊

【開原】奉天省公署教育廳兼協和會奉天省事務局長韋煥章氏、偕同事務局宣傳工作班、矢部事務局長、倉岡主事事務局員三名、及教育廳視學官巴齡等、一行數人、於十月二十五日上午十一時十二分、由省到達開原驛降車、是日午後零時四十分、乘開豐火車由石家台站出發、赴西豐西安等縣、實施宣傳工作、於午後一時、路過縣城南門外車站、本邑各機關首領、各法團代表、以及男女學生等、共約數千人齊赴車站熱烈奉迎、聞此爲第一期宣傳工作、俟第三期工作時可到達本邑宣傳、約在十二月七日至十六日云、

匪首永勝正式歸順

【吉林】由友軍行德部隊、痛覆敫次、零落不堪之匪首永勝、於二十六日、在汪淸縣大荒溝、率同部下六十七名、人票八名、提出長槍六十八、手槍五、子彈二千餘、降順於該部隊、行德隊長、諒解匪方之誠意、二十八日舉行盛大之歸順式云、

巡閱官公畢返縣

【延壽】本縣東南、新開道各地向爲胡匪出沒之區、第四治安工作班、特別巡閱官大木中佐、濱江總務廳長金井章次氏、前往查拿土匪、並集團村落、劃定地基、建築新房數百間、以便民居、現已公畢返縣、稍事休息、仍往他處工作巡遇官云、

匪人架走少婦 爲財耶抑情耶

【安東】市東一區管界梨樹村、於廿六日午前四時許、忽發現匪賊三名、身着便衣、各持手槍、闖入該村住戶于洪年家中、未待分說、即將于某之兒媳(二一)架之而走、向該村北方逃竄、聞兒媳、素有外遇嫌、此次被架、究係爲財耶、抑或爲情也、外人不得而知、現該家已呈報警務局通緝中云、

商會長選擧先聲

【安東】本埠總商會、現決定選擧正副會長、並定下月七日會選擧董事期、刻正積極準備、現該會以選擧期已近、關於會董係由市內各商號中選出茲爲愼重選擧以防流弊、二十七日派會警分赴市內各商號、調查執事人姓名、並由各執事人蓋章、俾便整理考核、按照發給選擧票、屆時蒞塲投票選擧云、

赤字社定期施診

【安東】本埠赤十字社、爲救濟市民之疾苦、迭次施診、已往均收有良好成績、近聞該社現又擬定以兩週之期、舉行施診、其施療地區爲蛤塘、及安東市內二處、自十一月四日開始、至十七日終止、現正準備一切以便爲期前往施療云、

召開保甲連坐坐談會

【延吉】本埠保甲制度、自變更組織後、加藤委員長、爲謀實施保甲連坐、及發展滿日鮮業務之繁榮、廿五日上午十時、假憲兵隊邀集關係當局、暨商農會長、第一二保長、日鮮人民會長等、開催保甲進坐坐談會、由加藤委員長致開會辭、繼而討論連坐實施法、與發展滿日鮮各業務之計劃、省署馬込警務科長、詳細說明發展各業務向上、商農會長及各人民會長、負指導之責、滿日鮮相互協力謀政治之光明、開發全市業務之繁榮云、

紀念清水指導官

【安東】本埠警務局、茲因清水指導官前在三級村之役、該氏奮不顧身、致被匪人賠算並因衆寡懸殊、當時以身殉國該局以清水指導官在安多年、且屢次剿匪、均獲奇功、現警局爲永久紀念該指導官之英靈擬於該指導官之殉職地、樹立木碑一座、以資憑弔、用留紀念云、

李縣長講述大學

【延吉】本縣縣長李樹梅氏、鑒於近年來歐風東漸、各界人士、受歐風之薰陶、人心咸在奢靡鼓盪飄搖之中、該縣長茲爲端整風化、整飭人心之關念與恢宏我國固有之道德計、乘星期公餘之暇、廿七日午前十時、特假萬國道德會禮堂、講述大學、申述大學奧義、往復闡解道德之精妙、聽衆約百餘人、潛心靜聽、想吾延邊人士得聆李縣長之講解、對舊道德關念、或能蒸蒸日上、則有不可思議之期待云、

縣佈告輸納房捐

【遼陽】邑縣公署、於廿六日張貼佈告、略謂有地之民戶均輸納捐賦、而城鎭民戶房間收入亦不少、於田地向不納捐、未免偏枯、茲奉部令、調査民房、分爲五等、按租價百分之三、徵收房捐、由本年下季起始、令各甲長、負責催令業戶自行到財務局完納、如業主不在本縣、即由現租戶代納、由下季房租項下扣留、上季五月底、下十一月底爲限、倘故延不納、即照章處罰、決不寬貸云云、其捐率表如左、甲等市樓房、每年每間估租價八十元、收捐二元四角、乙等市房、每年每間、估租價四十元、收捐一元二角、丙等民樓瓦房、每年每間估租價三十元、收捐九角、丁等城平草房外鎭市房、每年每間估租價廿元、收捐六角、戊等城根房、每年每間估價十元、收捐三角、備考市樓房按上下兩層或三層算、一間雖層多、亦不加捐、市房民房之樓瓦房均不論正廂、捐率一律、市房後院之民房、亦照市房論、其不堪之土屋、按城根房捐計算區云、

測量生下鄉實習

【開原】本縣前招收之土地測量員講習生、在教育會址開始授課、現在由教師引導下鄉實地練習土地測量云、

義倉管理人內定

【鐵嶺】縣境城區義倉、積極修補建築、關於本分倉、負管理責任之倉長、縣署已內定其姓名、及分區如次、鐵嶺城內本倉倉長彭世慶、宿老屯分倉倉長尹彬、大句子分倉倉長壽鴻甲、大洑河分倉倉長石家福、范家屯分倉倉長趙鑲、鮑家岡子分倉倉長施觀慧、鎭西堡分倉倉長陳化昂、夏家樓分倉倉長邱勳儒、阿吉堡子分倉倉長朱廣義、唯經內定之右各本分倉長、彭世慶因有他故、勢須另簡、至各分倉倉長、則可屆時加委云、

經過八個月後 案破賊網

【大連】今春三月一日深更市內浪速町遼東百貨店之三層樓上、有賊打開鐵網、由二樓音樂器部之天窗內、侵入屋中在樓下布疋部、盜去呢絨十數件、價値三百餘圓、該後事主報官、搜至今日、經過七閱月至二十七日午後十時頃、犯人身落連署警網矣、據稱係前科一犯大町末吉氏、現年三十歲現居市內二葉町二十一番地、去年七月由嶺前刑務所出獄、仍不改前非、身無正業、終日遨遊於各商店街、專門高買或竊盜、三月一日、遼東旅館中之盜案、確是該徒所爲、今又供認不諱、此外如鈴木吳服店消費組合、三越、幾久屋、遼東百貨店、大連百貨店、森洋行、浪華洋行等、各大商店、先後被共害、計共得贓價一千餘圓云、

總警兩廳長行踪

【西安】奉天省公署、總務廳竹內廳長、警務廳三谷廳長於月念六日偕同西川科長、扳田事務官蒞西安縣公署、以上兩廳長、於廿七日晨、往縣署各科局及救濟院、官醫院等各處視察後、是日午前十時許均偕同乘車回省云、

田賦稅獎金鼓勵

【双城】縣公署、奉濱江稅務監督署、發到田賦納稅獎勵金、國幣一千五百九十圓、令飭遵照表彰範圍、安爲分發等因、該縣遵照表彰範圍、分發獎金、並製備獎狀、附發各催賦員、保長甲長署長、以及團體中納稅、繼續亘長期者用資獎勵、當發獎時、縣長賈文凌氏、躬親投與、情詞兼備凡受獎者、莫不欣然色喜、興高彩烈而散、由此可見農民、納稅完賦、强係應盡義務、但每屆開徵之期、若能爭先完納不惟可免催科煩擾、滯納處分、且能領受獎勵、足見滿洲國、以王道治國云、

電燈廠週年紀念

【清原】本月二十五日、清原電燈廠創立第一週紀念之日、該廠於二十四日、在共門前、高搭松門、懸旗掛影、安置多數各色電燈、及無線電蓄色機、並於院內空中、懸以紙作成之飛機一架、亦置多數各色電燈、晝夜放電光、燦爛光華、表示慶祝紀念、前往參觀者、絡繹不斷云、

組織旅大參觀團

【西安】西安縣公署教育局長廊德慧、因教育事業、日新月異、非石借他山、不能有所增益、近特呈准縣公署、組織教育旅大參觀、引率者爲教育局學務股長張春發、團長爲師中校教務主任趙慶麟、團員爲各學校校長教員等、擬定十一月一日、往旅大視察云、

軍管區招募新兵

【清原】奉天第一軍管區、混成第六旅副官王麟閣、於本月二日來清、住縣城中街路南縣立旅館、招募新兵、應募報名者、達到五十餘名、乃於昨廿五日、由山城鎭旅部姚醫長到清、實行身體檢驗、計合格者十二名、約於下月初旬赴奉充教導隊兵現仍繼續招募云、

縣立校大見起色

【延壽】本縣西門裡、縣立兩級小學校校長孫鳳超、調升內務局長、接充校長以來、學生日漸增多、先有學生百餘人現已增至三百餘人、將來教育局還出校外、添加兩班、亦恐擁擠足見該校長辦理得法云、

縣當局下鄉宣撫

【開原】本邑縣當局、以近來靑紗帳倒、各地實行剿匪工作、而固治安、亟宜下鄉宣撫、以安民心、指導官、協和會職員等十餘人、組成宣撫工作班、於十月二十五日晨、乘瀋車由縣出發、首赴八區柴河堡下肥地等處宣撫工作、將由八區再方赴其他各區云、

招集甲牌長會議

【五常】警察第一署長陳喜齡、於月二十五日午前、假商會地點、招集甲長牌長長紳商等開會、宣告秋季各甲牌內、住戶有移動者、請各甲長、詳細調查各戶男女人數、有無職業、並告知各戶、有吸鴉片者一律主署購吸証、日後在零賣所、查無吸烟証、無論何人、重懲不貸云

縣視學下鄉查學

【開原】本邑縣視學王殿璧氏、任職以來、對於鄉村教育特別注重、故於本年上學期間出發鄉間、視察鄉村學校、未曾少息、最近又出發三區一帶視察鄉村學校、每至各學校、除考查師生正式課程外、並對於一般常識及王道精神、亦當加提問、遇有不澈底了解者、即予以詳確之指示云、

清水廳長涖遼

【遼陽】邑地方法院、於本月廿七日、聞知新京最高法院首席庭長清水氏、於是日午後二時二十八分鐘車、涖遼視察該院得此消息、遂於是時派各幹部人員、前往車站歡迎、以示敬意、致於如何視察、以及來去時間、一俟訪明再行續誌、

縣派員計劃修橋

【虹螺峴】本鎭中部、縱斷峴裡峴外之河流一條、橋樑係以秫稭搭成、每遇霖雨水漲、橋輒被沖毁、而此項橋樑、爲縣遠鄉道之焦點、於警備交通、至關重要、縣署有鑒於此遂有興工改修之議、期其堅固耐久、以利交通、惟需款浩繁自非通盤籌劃、不足以策萬全而利進行、委於本月二十七日派稽查員舒英年、到達本鎭、與農會商會村公所、討論具體辦法、結果如何、容訪再誌、

各校開催懇親會

【開原】縣公署爲謀教育素質向上計、特令城廂各學校學辦懇親游藝及成績展覽會藉以融和家庭學校間之感情並限於來月十五日前舉行云、

產業與經濟

遼西之開拓 謀文物稠密
由渤海到日本海之東方經營策
松岡豫算之全貌(三)

今假定、吾人立在山海關萬里長城之一角、城壁西部爲關內之地、而城壁東方爲邊外滿蒙之地域、所謂天下一關之地、將分爲二天下矣、中人以邊外之地爲未開化野蠻地帶、然由滿洲民族觀察該地方、夙爲封禁之地、兩者互呈示不同之地帶觀念、則不異現代中滿兩國之狀態、而滿華兩族之武力爭霸、廉次雖有展開、至於近代亦常維持別個之狀態、

山海關之建設

更溯近代、該地帶自八國聯軍以來、係日人占領之地、爲中日滿間重要地帶、故夙設置日本守備隊、以任該地方居住民之保護、又事變前、中國官憲進出滿洲內時、奉山綫一帶屢次爲騷亂之巷、而於斯種軍事關係下、該地亦爲二分天下之重要地、故滿洲國成立之今日、此地爲東西分歧之界、非偶然也、故現今關上設置國境警察隊、守備隊、憲兵隊、日領事館、警察、稅關、旅券查證所、東方旅行社、國際運輸會社等之主要機關、是可知其重要、

中國民衆、突破此關門、移住滿洲國內時期當爲近代、蓋清朝沒落以後、民國官憲、以滿洲爲殖民地、故商人勞働者農民各階級之民衆、如潮湧由中國移住滿洲、悉稱呼之、中國國籍、人口增加之數字的關係雖不明、徵鐵道沿綫之增加人口、由中國移住滿洲化者不少、所謂俱與中滿國籍問題之解決、華北滿洲之經濟關係、極堪注目、而滿洲國已新樹立新都市計畫、以期該地方之開發、新都市區域百六十萬坪、工費三十八萬圓、着着進行豫定計畫、期待最大、倘松岡豫算之重要項目、實現華北經濟之開發、則山海關將更呈重要都市矣、

▲山海關人口

	事變前	現在
滿洲人	三七、〇〇〇	三六、七一一
日本人	一〇二	六八〇
朝鮮人	四四	一八
外國人	六	一〇

遼西各都市

奉山沿綫中之主要經濟都市、錦縣、興城、壺蘆島、綏中等、其數頗多、氣候濕暖、渤海沿岸之產物等、均新開拓之重要地區、附近一帶之氣候雨量等、大體表示如左、(比南滿並州內無大差)

▲渤海沿岸(綏中、興城、錦西、錦縣、盤山、台安、遼中、)
氣溫(一一度九乃至七度七)
雨量(七〇〇乃至八〇〇粍)

▲熱河省境(錦西錦縣、義縣北鎭、黑山、台安之一部)
氣溫(平均八度)
雨量(五〇〇粍乃至六百粍)

尤其沿綫一帶、風光明媚、倘植樹日本之櫻、亦爲可能、是滿日中國民族共同之新開拓地、背後地負熱河之開發、沿綫一帶之文化稠密、爲最有望、今滿洲國內人樂園地之出現、依松岡豫算之達成、始可能事、茲揭記錦州省內主要都市之人口則如左、

▲錦縣縣城

	戶數	人口
總數	一六、一〇七	八四、五九五
滿洲人	一五、五七〇	八二、二七四
日本人	四六五	一、九六八
朝鮮人	六五	二六八
其他	七	八五

▲北鎭縣城

	戶數	人口
總數	四、四一八	二二、一九七
滿洲人	四、三九五	二二、一四九
日本人	一〇	一九
朝鮮人	一〇	一九
其他	三	一〇

▲黑山縣城

	戶數	人口
總數	三、三八三	一七、一九七
滿洲人	三、三六六	一七、一六六
日本人	一七	二七
朝鮮人	三	四

▲盤山縣城

	戶數	人口
總數	一、〇三五	一二、六三五
滿洲人	一、〇一七	一二、五六六
日本人	一	二
朝鮮人	一七	六七

▲綏中縣城

	戶數	人口
總數	三、一二四	一七、四七九
滿洲人	三、一〇八	一七、三五九
日本人	一〇	一〇六
朝鮮人	六	一四

▲興城縣城

	戶數	人口
總數	一、四四二	九、二五三
滿洲人	一、四三八	九、二四三
日本人	四	五
朝鮮人	二	五

▲錦西縣

	戶數	人口
總數	一、一五五	六、四九八
滿洲人	一、一三四	六、三五五
日本人	一八	七六
朝鮮人	一二	六五

▲義縣

	戶數	人口
總數	五、三八一	二六、八〇三
滿洲人	五、三一二	二六、七三〇
日本人	一六	五三
朝鮮人	四	二〇

▲阜新縣

	戶數	人口
總數	六九二	二、七九二
滿洲人	六七六	二、七四七
日本人	九	二七
朝鮮人	四	一二

而錦州省全般人口稠密率每平粁平均七四人、五、比奉天省之一〇九、六雖粗不及比吉林之五一、八及安東之五四、八之五一、八及安東之五四、八爲稠密、故經濟的關係甚有前望、

大連特別市場之受渡已完全終了

【大連】信託會社代行之建時中止、取引所昨夜撤銷完了成興同興昌現行大豆受渡、自總收支算出、豆新自廿九日午二十九日正午至午後五時完了前十時、基總收支表、開始接受渡額共計六百十一車、取引收事務、二十日中完了接收、人組合信託取引所、一掃市安市場不廢止制限行市、暫爲又高粱受渡、亦無事完了云、傍觀市況、

大連市場之大豆接收整理

【大連】大連特產市場、大豆接收、昨日以來決代行於豆新會社、而豆新會社爲接收事務圓滑起見、不依個個賣買剩貨依據於定期市場之收支關係、昨日接收事務、至午後一

銀市一日休業

【大連】十一月一日、爲官幣大社熱田神宮遷座祭、大連各取引所決定臨時休業、【奉天】奉天各機關、十一月一日、在奉天神社舉行熱田神宮御遷座祭、銀會社悉行休業、

鈔票金票之同一價將近

【大連三十日發】依日滿通貨統制急跌之鈔票市場、受上海標金之刺激、比昨日閉市市價、接近於金票爲百六圓七十五錢、各方面放賣大小價爲百六圓五十錢、已到金鈔票、同一價格之時期、安數達千百萬圓之多額、

大連鈔票市場 金銀呈接近

【大連】高粱十月底受達百二十車、僅存貨不越百車、賣者現物、所有僅爲三井一社、此外別無現物、買方爲日清、三菱、現協議取引辦法、又鈔票因特產金建設、上海通貨不安、滿洲國通貨統制等、漸呈金銀均等價之過程、

滿日通貨統制 達到圓滿諒解
滙兌管理法近將公布

【東京三十日發】日滿通貨統制之根本方針、已依大藏省之命、朝鮮銀行滿洲中央銀行間實施重要協議、關於日滿通貨統制案、決定具體的方策、協議要項如左、
一、今後謀國幣流通强化、對鮮銀券由滿洲中央銀行受國幣之無利息放欵、同時中央銀行對鮮銀常允其要求、以均等價國幣交換金票、
一、中央銀行所有金票、概交鮮銀存欵、
此項整理委員會之中央銀行代表、當由山成副總裁及鷲尾理事担任、

日滿通貨統制與將來具体的辦法

【新京三十日發】隨日滿通貨統制之具體化、在滿日本側諸銀行統制問題、愈呈表面化、中銀收買說、或滿洲內國銀行轉身說等、雖有各種傳說、財政部中銀等、現在無正式之表示、未到具體化、當地各方面、大約維持左記見解、將來問題之發展性、
一、財政部整理國內銀行、着着進行、其內容已强化、中國銀行亦服從在滿洲國內金融統制、倘日本側諸銀行化爲滿洲國法人、編入於中銀統制下、滿洲國金融統制之實、於茲可完全組織、
一、日本側諸銀行、隨滿洲國之發展、向內地進出者最大、而進出上轉身爲滿洲國法人、謀自由營業爲有利、且當沿外法權撤廢前、該案爲緊要問題、
一、倘滿洲國內之通貨決定統一時、鮮銀之勢力、然歟化、從來以鮮銀爲親銀行之日本側諸銀行、茲化滿洲國法人時、受中銀之支配、豫期比現在業、爲優良化、
一、難事之點日本側諸銀行營業範圍之大半、爲關東州內、倘在滿洲國法人、日本側認爲外國銀行、故雖有不便、而州內之營業、已達飽和狀態、寧對內地有發展性、
上日本側諸銀行之轉身爲滿洲國法人、滿洲國及銀行側均豫想其必然性、要不過時日問題而已、

豆油價呈昂漲

【龍王廟】去秋歉收、今春民食缺乏、已誌報端、不但米糧缺少、而且青豆亦然、因青豆無糧、致本埠油房止壓、豆油缺少、油價遂而高漲、今春每斤售一角四五分、至秋豆油漲價、現市每斤二角二三之多、雖然價高如此、尙常缺乏不但一家缺少、全埠均然、蓋本埠缺貨、由外埠轉來、所以如此大價云、

羅津開始稅務

【新京】財政部基五月廿二日在新京成立之圖們國境通過列車直通運行及稅關手續簡捷協定、自十一月一日設置羅津辦事處、開始辦理稅關事務、

急速整備萬全之處置
星野總務司長在熱海談話

【東京二十九日電】隨同孫財政部大臣上京之星野總務司長、孫大臣離京後、關于鮮銀券及匯兌管理問題、與大藏當局及關係方面協議中、經該氏之熱心努力、感動關係當局、對滿洲國之方針、以表贊意、致生出援助此之良好結果、而星野司長遂完成使命、於二十八日離京、同夜在熱海休養、二十九日乘特急富士』一路就歸任之途、在熱海之談話如左、二十八日與高橋藏相會見、已得最後之諒解、將重大之懸案解決、余已安心、關于使滿日匯兌、安定爲同價一事、雖頗爲勞苦、但由九月迄至今日、以同價安定之事實、頗爲良好、對滿洲國、余歸任後、與中銀商洽、急速整備萬全之處置、滿洲國之通貨、業已離開鮮銀之基礎、成爲管理通貨、所以國幣與圓相結、乃爲當然、爲滿洲國幣安定手段之一方法、余歸國後、决公布匯兌管理法、在日本側高橋大臣將匯兌安定之件、在閣議報告、想爲其時云云、

當漸次撤廢鮮銀券
高橋藏相在官邸發表談話

【又電】高橋藏相、廿九日午後、在官邸發表關於滿日通貨安定問題之談話如次、吾人謀日本之圓與滿洲國幣行市相連結、已爲事所當然、然則今后共將益趨於佳轉歟、倘滿洲國如施行匯兌管理、自必須日本援助、且滿洲國爲安全統制幣制起見、滿洲國內流通之鮮銀券、當漸次撤廢、吾人固知此事非急遽能完成、惟是關東軍與滿鐵若能行使國幣、自然國幣可取鮮銀券之地位而代之、理至明晰、倘以此謂侵害鮮銀之既得權、蓋自己發行之銀行券縱不流通、倘能應用於其他事體、故不成問題、原滿洲國側爲鮮銀券之準備、更能發行國幣、以此作爲產業資金而流通之、且國幣儲金若歸中央銀行、將來滿洲國債、亦可在國內發行、尤其今后滿洲國內金融機關完備之后所賸餘之問題、雖云倘有、但至少滿日間匯兌行市、必能十分安定也、

於私設鐵道法中 亦均包含市營電車
滿洲國交通部當局談

【新京】如前電私設鐵道法之實施、決定爲十一月一日、而關於此、交通部談稱如左、爲資各般產業之開發、九月五日以勅令公布之私設鐵道法、其後關於同法施行必要之手續法令、銳意研究中、現因完了其制定、故自十一月一日、定實施之、本法闡明對私設鐵道法之許可認可、申稟請等諸事項之關係、同時制定其他建設運轉信號保安及係員職制等諸規定、示企業者應依據之規準、爲欲期鐵道運輸之安全者、一方制定供礦石木材等自家用貨物輸送用之專用鐵道規定、使適合於各般產業之進展、又該私設鐵道法中、對於道路布設之鐵道所謂軌道、例如奉天、哈爾濱之二市營電車亦被包括制定之關係上、關於其營業、因爲有不得適用於鐵道營業與全般的之部分、故限於交通部大臣之指定鐵道、改正不適用同營業法中之數條、決定使依據別規定、

錦州全省內棉花收穫量

【錦州】錦州省內各縣、向爲產棉區、農民歷年播種、至收穫期、頗收好成績、詎料本年因春期亢旱、夏又缺雨、故本年收穫不振、近經滿洲棉花協會派員在省內各縣詳細調查茲已終了、據其報告、本年收產額、較昨年減收一六、〇八三斤之譜、茲將本年及昨年收穫量、誌之於次、

本年	一六、九二三斤
昨年	三三、〇〇六斤

本棉收成分爲五成云、

東京股份市況

	二十九日 開市	三十日 閉市
新東	一六二五	一六二二
新鐘	一四〇〇	一四〇一
日產	八〇五	八〇四
日魯	五七八	五七六

中央鈔行市(廿日)

滙紐約	廿八弗十六分十一
滙倫敦	一志二片
金票	一〇〇圓〇〇
鈔票	九四圓〇〇
滙上海	八九元〇〇
滙天津	八九元〇〇

條銀金標

倫敦銀現行	二九片一六分五
全 遠卯	二九片…分…
紐約現行	六五仙八分三
孟買銀塊銀行	六七留比

上海標金

	午前	午後
開市	一一五七圓五	圓
下行	一一七四圓八	
大價	一一八二圓〇〇	
小價	一一五四圓〇〇	

中外滙兌

	午前	午後
英美匯兌	四弗九一圓四分三	弗…仙
美日匯兌	二八弗七六圓	弗…仙
日美匯賣	二八弗四分三	弗…仙
日美匯買	二八弗一六分一三	弗…仙
美國上海匯	三二弗七五仙	弗…仙
上海市匯賣	一一二圓…分…	
上海市匯買	一一二圓二分一	
上海美匯賣	三二弗…分…	
上海美匯買	三二弗八分一	
上海英匯賣	一先三片八分五	
上海英匯買	一先三片一六分二	

各地錢鈔

奉天

●日站金票對國幣

	午前	午後
開行	……	……
下市	……	……
大價	……	……
小價	……	……
安數	千	萬

●全國幣對金票現行

九點	一〇〇〇〇	一點	一〇〇〇〇
十點	一〇〇〇〇	二點	……
十一點	一〇〇〇〇	三點	……

●鈔票對國幣開行

	午前	午後
開行	一〇六六〇	一〇三五〇
下市	一〇三五〇	一〇九一〇
大價	一〇七六〇	一一〇二〇
小價	一〇二五〇	一〇三五〇
安數	一〇五萬	七〇万

●同現行

九點	一〇七〇〇	一點	一〇三五〇
十點	一〇五八〇	二點	一〇七七〇
十一點	一〇三五〇	三點	一〇九二〇

大連

●鈔票對金票(近卯)

	午前	午後
開行	一〇六七〇	一〇四〇〇
下市	一〇三七〇	一〇九三〇
大價	一〇七七〇	一一〇二〇
小價	一〇二五〇	一〇三六〇
安數	一一〇〇萬	九一〇萬

●同現行(一千)

九點	一〇六二〇	一點	一〇四三〇
十點	一〇三〇〇	二點	一〇九〇〇
十一點	一〇三七五	三點	一〇九二〇

●鈔票對小洋票現行 九五〇〇
●對現鈔票現洋行 一三四〇〇

上海等

上海東滿 賣	一〇九圓
上海東滿 買	一〇九圓四分一
上海海匯 賣	三一弗八分三
上海海匯 買	三一弗二分一
上海英匯 賣	一先三片一六分五
上海英匯 買	一先三片八分三
奉天城內匯兌	
●國幣匯上海	一、一二八
●國幣匯中銀	……
●現洋票匯天津	一、一一四

●大連匯上海　午前　午後
大連匯烟台
一〇六〇圓〇〇
一〇五〇圓〇〇
一〇四五圓〇〇
一〇五一圓〇〇
一〇七九圓〇〇
一〇七〇圓〇〇
一〇六〇圓〇〇
一〇六二圓〇〇
●安東匯滿上海 一〇五〇圓〇〇
金票換現大洋 一、〇〇〇
鈔票換現大洋
中交票換匯現洋

招生

新星期 〔晌午部 晚上部〕
十一月一日開始(隨時入學)
司機生科…三個月卒業
專科…壹個月卒業
◎學費八扣!有設宿舍!
奉天商埠地十一緯路五五
株式會社奉天汽車公司經營
滿洲汽車學校
電話四四四四番

不老回春秘藥
青春の泉
京城 朝鮮製藥

奉天 遼東飯店
位在通衢大道交通便利 對於士官紳商旅居適當
●樓房宽濶 ●設備幽雅
●煖氣溫度 ●應時適宜
●另行整理 ●盡美盡善
●歡迎主顧 ●定價從廉
附設中西食堂
本店主人謹啓
滿電二一一四
商埠南市場大馬路北

歐美生乳藥
下奶的特效藥即是歐美生乳藥
服後乳汁湧湧而來
定增數倍之多、哺之有餘、兒强母健、一同歡喜、
注意 飛艇商標爲記 講防假冒
定價每瓶大洋一元二角每打大洋十二元
本號特聘大夫內外各科醫藥費從廉 診治諸般雜症 注射各病特效藥針

各埠均有代售 總發行所奉天鼓樓南
歐美大藥房西號

肺病吐血
肺病吐血急效藥 專治青年肺病結核肺管炎肋膜炎咳嗽痰喘大口吐血痰中帶血五勞七傷速賜此藥一概全愈
奉天大西關月窗胡同精業堂主人 趙美忱啓
新京五洲藥房 大順祥 鐵嶺萬升恒 遼陽 大連華西藥房 安東博愛醫院 錦洲同盛居 吉林五洲藥房 新民大德藥房 大德公廣 西城宏升樓

資本金一千萬圓
營業科目
一、海陸運輸及運送辦理營業
二、倉庫營業
三、代辦及保証行爲
四、包辦勞力
五、委託買賣
六、直接運送關於金之供給
七、關於前各項一切業務
國際運輸株式會社
專務取締役 築島信司
本社大連山縣通二一一番
電信略號タイレンマルウン電話代表番號三一一五七
振替口座大連七八番、郵便私書函大連局一三三番
滿洲各地其他主要地點設有支店並取扱出張所

滿洲分行
奉天分行遷移聲明
敬啓者敝公司奉天分行現已遷移奉天商埠地南市場東安電影院路北警察署西邊遼東旅館西隔壁白樓房韓奇逢藥房有限公司
大連市西崗平和街四十八番 韓奇逢藥房有限公司 暫借電話二二一四
奉天北市場電影院 新京商埠四馬路 營口永市街一百二十號 安東中富街兄弟藥房內 哈爾濱道外純化街八十七號
韓奇逢藥房有限公司 韓奇逢藥房有限公司 暫借滿電二二一四 韓奇逢藥房有限公司 韓奇逢大藥房 歐亞大藥房內

認明商標以防假冒
前北京內務部立案 北平實業廳註冊
國民政府全國註冊局註冊中央衞生試驗所化驗
國民政府內政部立案實業部註冊化驗
上海韓奇逢大醫士黑鷄白鳳丸
黑鷄白鳳丸、主治功效經血不調、趕前錯後、燒心心跳、久不生育、子宮寒冷、疼痛忙亂、或小產、白帶過多、腰痛、經痛、膨悶、久患、少進、腹內有塊、頭迷、四肢無力、紫黑成塊或夜不安眠、病者多惡夢、行經血色不正、或因生氣、及房事所傷、以致崩漏、或氣虛、咳嗽、痰喘、時犯、如同邪病、症、買時均宜切記服之、凡患經血各病者、
價值 上海韓奇逢大醫士黑鷄白鳳丸、是一般普通婦科馳名到處歡迎有口皆碑之功效偉大、非近
韓奇逢黑鷄白鳳丸
特長 黑鷄白鳳丸、是上海韓奇逢大醫士用化學配製成藥、粒小而效大、外掛糖衣容易吞服、不像窰丸子藥所可比、
區別 黑鷄白鳳丸是普通的名方、烏鷄白鳳丸是上海韓奇逢大醫士所發明、他人不得做造、真正的上海韓奇逢大醫士黑鷄白鳳丸是長方黑匾盒、前面有韓奇逢之商標、並中央衞生試驗所化驗韓奇逢藥房有限公司字樣後面有韓奇逢之像
▲購買黑鷄白鳳丸者萬分注意
託人代買或函購要緊記準上海韓奇逢大醫士配製、否則就是冒牌假藥、不但服之無效、反而有害、萬勿自誤、外埠函購、直接向本公司購買、就近各大藥房均可也、每盒五元、每打五十元、發行上海總公司
總發行上海

森永牛奶粉

嬰兒時代靠父母
乳哺安眠體格強
一旦母乳不及用
為父也做袖手郎
自從森永奶粉降
用者再無枯瘦郎
第一代替母乳品
藉此美譽東西揚
滋養豐富味香滋
宇宙堪稱乳中王
經醫實驗獎賞品
有益衛生較牠強
森永牛奶及奶粉
本是嬰兒幸福王
久食不厭斷肥胖
那能捨此買別樣

蒙小兒科各醫學博士推奨

為育兒用最理想之榮養品也

森永牛奶

滋養豐富　耐久不變　配合精細　絕無雜質

森永糖果公司　完全代替母乳之二大製品

健腦丸

頭痛……大便秘結虛火上昇……夜不安眠……記憶力減退……身體精神均易疲勞

此即閣下的腦筋已在疲乏叫苦的表現、此時欲勸閣下者、請速服用腦神經良藥健腦丸、必有驚人的偉効、即

解消頭痛、整頓大便
降退虛火、惠給酣睡
挽救疲勞、因而記力
大加、腦筋清晰如聖

健腦丸之効用在於整腦血行掃鬱血、補腦榮養鎮神經、通便導滯予安眠、而使腦筋健全精神舒服、其効驗的卓著、允推獨步

主治効能
頭痛、不眠症
火上、便祕症
耳鳴、眩暈
憂鬱、腦溢血
常心不平
羊角瘋卒中風

總發賣元　大阪東京　丹平商會
各大藥房均有出售

藥價
金三十錢
金六十錢
金一圓
金一圓九十錢
金二圓六十錢
金四圓
金七圓

亨得利鐘表眼鏡行

歐美鐘表　光學眼鏡
電刻夾銀盾　夾銀屏
風景　紀念杯
品質精良　式樣摩登

奉天　城內大西門中街裡

GUAJACOL POLYTAMIN

肺結核(肺癆)的營養治療劑

拐阿可爾。保利他民

(主治) 肺結核　消化器病
食慾不振　全身衰弱
營養不良　面黃血虧
孕時及產後
病後恢復期

本劑中的主成分、是經過人工消化的動物性蛋白質、對人體得無勞胃腸、而補充蛋白質的不足、以造血肥肌、並可輔助消化、催進食慾、以增加人體的自然治癒力與抵抗力。本劑中的副成分、是對於呼吸器疾患、有特効作用的拐阿可爾硫基酸鉀、故經主副兩成分配合的拐阿可爾・保利他民、乃兼有營養強壯及藥物治療的作用、在肺癆病治療上、不啻一大福音。

(價格) 小瓶(一圓六〇錢)　中瓶(二圓六〇錢)
大瓶(四圓七〇錢)

醫家實驗報告集函索即寄

日本大阪市東區道修町　武田長兵衛商店股份有限公司

奉天出張所　奉天松島町二十番地

34—221(0)

來沙而註冊商標

皮膚病之勁敵

皮膚諸病。最易蔓延。當初起時。如用德國老牌「來沙而」消毒藥水溶於溫水中。以之洗濯。即可痊癒。為防免傳染起見。最好於日常洗濯及沐浴水中加「來沙而」數滴。不獨可殺死病菌。且使皮膚涼爽興奮。故新式家庭亦如醫院之認「來沙而」為日用要品。不可或缺。在傳染病流行時。尤不可少。惟有一點必須謹記勿忘者。即祇有真正德國老牌「來沙而」方可殺菌消毒。防免傳染。購時務希認明著名之琥珀色瓶。黃色貼頭。上印「來沙而」字樣。以防假冒。

大連總經理　乾卯商店　山縣通六七

(C1)

來沙而消毒藥水